名護市広報「市民のひろば」 2020 No.589

HIROBA

2020
DECEMBER
12

NAGO CITY 50th ANNIVERSARY

名護市役所公式フェイスブックに
いいね！
よろしくお願いします。
fb.me/okinawa.nago.official

名護市公式インスタグラム
フォローよろしくお願いします。
アカウント名:nagocityofficial

Topics

名護市街地コミュニティバス運行します ⑥
市民のひろばも50歳になりました。⑩
特集 つなぐ・つながる55区 ⑭
ちばる地域をご紹介 シリーズ4 ⑯

新型コロナウイルスの影響により、掲載した内容が変更される場合があります。あらかじめご了承ください。

今月の表紙

長寿祝う カジマヤー

旧暦の9月7日にあたる10月23日、数え年97歳を祝う「カジマヤー」が屋嘉ツルさんの自宅で行われ、親族や地域の人たちが屋嘉さんのお祝いに駆けつけました。あおぞらの子保育園の園児たちも元気いっぱいのエイサーで屋嘉さんをお祝いしました。

屋嘉さんは、今でも現役で続けている畑仕事が長生きの秘訣(ひけつ)だと笑顔で話しました。

今月の内容

2020 DECEMBER No.589

名護市公認キャラクター
名護親方

2. 目次
名護市の人口および世帯数
わかめ会の健康レシピ／ 田芋団子のすまし汁
3. 名護の顔／ 山里 真桜さん
各種相談業務
4. 市政FLASH プラス+
家庭内で発症者が出たときは？
6. 名護市街地コミュニティバス運行します
8. Go To トラベル 真っ只中!今こそ、名護旅!
10. 市民のひろばも50歳になりました。
12. 情熱農業
キラリ輝く中小企業・小規模企業
13. 名護市都市計画マスタープランの改定に向けて ～第3回～
ハイサイ!こちら名護防災
14. 特集 つなぐ・つながる55区
16. ちばる地域をご紹介 シリーズ4
18. あけみおのまち名護
20. コミュニティ・スクール
21. 市史だより
22. まちの話題
23. 情報ぼっくす
NAGOを撮(ド)ロ～ン
TNR活動報告
名護市民会館からのお知らせ
28. 令和3年名護市成人式

名護市の人口および世帯数 令和2年10月31日現在

区分		人口 男		人口 女		人口 合計		世帯数	
地区別	本庁	18,096	(9)	18,751	(29)	36,847	(38)	17,471	(32)
	羽地	4,582	(5)	4,406	(-1)	8,988	(4)	4,121	(2)
	久志	2,324	(0)	1,904	(1)	4,228	(1)	2,403	(2)
	屋部	6,023	(5)	6,233	(24)	12,256	(29)	5,997	(31)
	屋我地	727	(-1)	663	(-1)	1,390	(-2)	770	(1)
合計		31,752	(18)	31,957	(52)	63,709	(70)	30,762	(68)

注：( )内数字は対前月比

各支所窓口
問 羽地支所 ☎ 58-1221
問 屋部支所 ☎ 52-2610
問 屋我地支所 ☎ 52-8957
問 久志支所 ☎ 55-8101/55-8102

わかめ会の健康レシピ

～もっと島野菜を食べよう～

田芋団子のすまし汁

子孫繁栄を願う「田芋」は沖縄の行事食には欠かせない食材。ひと手間かけていい正月を迎えましょう。

材料(4人分)
- □ 田芋 …… 400g
- □ ひき肉(豚・鶏)…… 各50g
- □ 干ししいたけ…… 大2枚
- A □ 白みそ …… 小さじ2
- A □ 三温糖 …… 小さじ1
- □ 白玉粉 …… 50g
- □ 水(しいたけの戻し汁)…70cc

だし汁
- □ かつおのだし汁 …… 5カップ
- □ 薄口しょうゆ…… 大さじ2
- □ 塩 …… 小さじ1

飾り具材
花ニンジン、大根(イチョウ切り)、三つ葉、シークワーサーの皮(松葉切り)などをお好みで人数分用意しておく。

作り方
1. 干ししいたけは水で戻しみじん切りにする。
2. フライパンで油(分量外)をあたため、ひき肉と1を炒める。Aを入れ炒め、そぼろを作ったら冷ましておく。
3. 田芋は皮をむき、つぶす。※おろし金などですりおろしてもよい
4. ボウルに2と3混ぜ合わせ、白玉粉、水を入れ生地を作る。12等分し丸めたものを沸騰した湯の中でゆで、取っておく。
5. 器に団子、飾り具材などを添え、温めただし汁を注ぐ。

問 わかめ会事務局 ☎ 53-1281

ミドルキックを繰り出す山里さん

名護の顔

No.151

NAGO no KAO

PROFILE
名護市出身。8月に宮城県で開催されたムエタイの全国大会で優勝し、同大会2連覇を達成する。アマチュアレキオバトル45kg級2連覇。

勝つことを諦めない

大宮中学校2年　山里 真桜（まお）さん（14）

「絶対に勝つ」

対戦相手に勝つイメージを頭で何度も繰り返した。「応援してくれるみんなの期待に応えたかった。優勝が決まった瞬間は解放感があった」。8月に宮城県で開催されたムエタイの全国大会「Aリーグ47DX DBSキッズトーナメント女子48kg以下トーナメント」で大会2連覇を達成した山里真桜さんは回想する。

山里さんとムエタイの出会いは小学校4年生の時。ムエタイを習っていた兄の技を繰り出す姿に憧れた。「自分でもやってみたくて学校帰りに何度か見学していたら、名護ムエタイスクールの近藤一輝会長から〝やってみる？〟と声をかけられた。サンドバッグを殴ってみて、こんな感覚があるんだって新鮮だった」。

スクールに入会した山里さんは、格闘技の経験が無かったにもかかわらず、その才能で周囲を驚かせた。たった3年の間で数々の大会を制し、その名を全国に轟かせた。

去年の7月には、山里さんが目標とする女子キックボクシングのプロ、徳里鈴音奈（れおな）選手とリング上で初めて拳を交えた。「徳里選手とのスパーリングでは、自分でも気が付かないうちに涙が出ていた。憧れの選手とのスパーリングで気持ちが最初から負けていたのかも。どんな相手でも、勝つことを諦めない気持ちが大切だと気付かされた」。山里さんはその経験を生かし、昨年の全国大会で優勝した。

山里さんは、週3回スクールに通い、鍛錬を欠かさない。大会の前は2カ月前からほぼ毎日スクールで稽古し、土曜日は県内の格闘技ジムで出稽古も行う。近藤会長の教えを受け、毎日の練習で技を磨く。その努力の積み重ねが、全て自信へとつながっている。

「練習は苦にならないけど、大会前の体重調整のための食事制限とロードワークがきついかな。大好きなお菓子が食べられないのは辛いけど、試合のためだと自分に言い聞かせて我慢するしかない」と無邪気に笑う。全国大会2連覇を成し遂げたチャンピオンは、時折普通の中学生らしい一面をのぞかせる。

「今はミドルキックに力を入れている。もっと上を目指し、将来はムエタイのプロ選手になって活躍したい」。山里さんは大会3連覇を目指し、夢に向かって突き進む。

各種相談業務（祝日を除く）

1 無料法律相談
第2・4火曜 13:00～16:00
中央公民館・第4研修室
要予約（相談日の8日前より受付）
☎53-5445

2 不動産無料相談 第2・4火曜
13:00～ 名護市役所守衛室
沖縄県宅地建物取引業協会
要予約 ☎098-861-3402

3 不動産無料相談 第3水曜
14:00～ 名護市役所守衛室
不動産保証協会沖縄県本部
要予約 ☎098-867-6644

4 交通事故相談
偶数月 第3木曜 10:00～15:00
名護市役所守衛室

5 無料生活消費相談室
毎週月曜・火曜・木曜10:00～16:00
名護市産業支援センター 3階
☎53-7518（相談日のみ）

6 行政書士無料相談
第4木曜13:00～16:00
名護市役所守衛室

7 市税・国保税納税相談
【夜間】17:30～20:00
第2・4木曜 納税係
毎週木曜 保険税係

8 教育相談 月曜～金曜
9:00～17:00 中央公民館

9 市民ほっと健康相談
毎週月曜 9:30～11:30
名護市役所健康増進課・健康相談室

10 こころの健康相談
月曜～金曜 9:00～16:00（福祉職相談員）
第3水曜 午後（臨床心理士、要予約）
社会福祉課 ☎53-1212 内線111

11 児童相談・女性相談・児童虐待相談
月曜～金曜 9:00～17:00
家庭児童相談室 ☎53-6517

12 くらしと仕事の応援センターさぽんちゅ
月曜～金曜 9:00～16:00
名護市役所 生活支援課
「生活困窮者自立相談支援」「ひきこもり相談窓口」
☎53-1212 内線244

13 就職出張相談室（無料）
第1金曜 14:00～16:00
地域若者サポートステーションなご
名護市役所守衛室 ☎54-8600

14 名護市エコステ3R「なごころ」関連講座
毎週水曜・土曜 なごころ 要予約 ☎43-0254

15 沖縄県断酒協議会・断酒連合会
毎週火曜・水曜・木曜
北部福祉保健所 ☎52-2734

16 もの忘れ相談
毎月第2水曜 10:00～16:00
名護市地域包括支援センター ☎43-0022

17 沖縄県よろず支援拠点経営相談窓口
毎週水曜 9:00～17:00
名護市産業支援センター 3階
☎098-851-8460

18 小児救急電話相談
☎＃8000　ご利用いただけない場合は
☎098-888-5230

市政FLASH プラス+
しせいフラッシュ

10月・11月

市政情報、ご活躍したナグンチュ紹介などを掲載します。

北部テーマパークの実現へ 包括連携協定を締結

10月30日、オリオン嵐山ゴルフ倶楽部で沖縄北部テーマパーク事業に関する包括連携協定式が行われ、株式会社ジャパンエンターテイメント加藤健史代表取締役と渡具知武豊名護市長が同協定を締結した。同協定締結により、市は同社と雇用創出・地域活性化などの分野で連携を図る。

渡具知市長は「相互に連携を深め、将来的にはやんばる地域が抱える課題解決へと発展させていきたい」と話した。

詳細はこちらからご確認ください。

協定を締結した、渡具知市長（左から2人目）、加藤代表取締役（中央）

次世代のスター それぞれの活躍を報告

11月17日、名座喜少年野球に所属する大城諄來（じゅらい）さん、許田少年野球に所属する喜納瑚那（こな）さんが名護市役所を訪れ、渡具知武豊名護市長へそれぞれの活躍を報告した。

大城さんはプロ野球の福岡ソフトバンクホークスジュニアチームのメンバーに選抜され、12月に首都圏で開催されるNPB12球団ジュニアトーナメントに出場する。

喜納さんは10月開催の第40回新報児童オリンピック大会において陸上競技女子6年ジャベリックボール投部門で優勝した。

大城さんは「チームに貢献して優勝を目指したい」と抱負を語り、喜納さんは「野球経験が優勝につながった」と話した。

活躍を報告した喜納さん（左）、大城さん（右）

最年少で沖縄県初の受賞 歌人 佐藤モニカさん

10月21日、名護市在住の歌人、佐藤モニカさんが名護市役所を訪れ、第15回三好達治賞（主催：大阪府大阪市）を沖縄県で初めて、また、歴代最年少で受賞したことを渡具知武豊名護市長に報告した。

大阪市出身の詩人、三好達治の名を冠する同賞は、今年度は平成30年12月1日から令和元年11月30日までに発行された詩集を対象に選考しており、佐藤さんの詩集『世界は朝の』が「人間の運命に対する祈りが伝わる名詩集」と評価された。

佐藤さんは「偉大な詩人の名前を冠する賞を受賞し光栄に思う。今後も精進していきたい」と受賞を喜んだ。

県では初となる受賞を最年少で果たした佐藤さん（左）

教育施設へ 絵本やCD・DVDを寄贈

株式会社FMやんばるは、放送エリア拡大のため新電波塔設置費用をクラウドファンディングで募り、目標金額を達成した。支援者への返礼品の一つとして、同社オリジナルの絵本やCD・DVDを教育施設へ寄贈するコースがあった。

10月30日、同社の新城拓馬代表取締役ら関係者は教育施設へ絵本やCD・DVDの寄贈を選択した支援者を代表して名護市役所を訪れ、渡具知武豊名護市長に寄贈品を手渡した。

新城代表取締役は「皆さんのおかげでクラウドファンディングの目標金額を達成した。新電波塔設置を見守ってほしい」と話した。

新城代表取締役（左）、渡具知市長（左から2人目）

長年の功績をたたえ表彰 行政相談委員 比嘉さん

10月6日、行政相談委員の比嘉サダ子さんと沖縄行政評価事務所の城間盛孝所長ら関係者が名護市役所を訪れ、金城秀郎副市長同席のもと、城間所長が比嘉さんに表彰状を授与した。

比嘉さんは、平成19年から名護市の行政相談委員として、長年にわたり住民の行政に対する問題解決に取り組み、その功績が評価された。

城間所長は「比嘉さんは相談者と行政の橋渡しとして、長年問題を解決してきた熱意がある方」と称賛し、比嘉さんは「相談者の感謝が仕事の糧になっている。今後は広報活動に力を入れたい」と話した。

（左から）城間所長、比嘉さん、金城副市長

子育てしやすい環境づくり 児童センターに遊具寄贈

11月6日、名護市電管設備業協会の比嘉誠副会長、仲宗根雅己副会長ら関係者が名護市役所を訪れ、渡具知武豊名護市長に児童センターへの遊具贈呈とボランティア活動の実施を報告した。

同協会は平成15年から毎年寄贈を行っており、今年は自転車とスポーツ用品一式を寄贈し、同センター周辺の草刈りなどを行った。

仲宗根副会長は「寄贈は代々続けている素晴らしい取り組みなので、今後も継続していきたい」と抱負を述べ、渡具知市長は「地域の子どもたちが安心して遊べるような環境づくりを長く続けていただき感謝したい」と話した。

比嘉副会長が渡具知市長に目録を手渡した

新型コロナウイルス感染症対策 家庭内で発症者が出たときは？

問 健康増進課 地域保健係 ☎53-1212（内線143）

※本人は外出しない。家族・同居人も健康状態を確認し、不要不急の外出は避ける。症状があるときは、職場などへ行かない。

1 部屋を分け個室で過ごす。

※部屋が分けられない場合は、2m以上の距離を保つことや仕切りなどを設置する。

※共有スペース（トイレ、バスルーム）の利用は最小限にし、食事は個室で。

2 世話をする人を限定する

3 発症者の部屋に入る時や接する時はマスクを着ける。

※マスクの表面には触れない。マスクを外した後は手洗いを徹底。

4 こまめに手洗い、消毒を。

※洗っていない手で顔に触れないようにする。

5 定期的に換気をする。

※2方向の窓を開ける。

6 手で触れる共有部分（ドアノブ、照明のスイッチなど）をこまめに消毒する。

※消毒や除菌効果をうたう商品は、商品のラベルを確認し目的に合ったものを正しく選ぶ。

7 汚れたリネン、衣服を洗濯する。

※汚れた衣服やリネンを取り扱う際は、手袋とマスクを着用する。

8 ごみは密閉し、袋を二重にして捨てる。

※手袋とマスクを着用し、ごみに触れた後は手洗いを。

新型コロナウイルス感染症に関する相談や受診方法については、県コールセンターへご連絡ください。

問 新型コロナウイルス感染症相談窓口 ☎098-866-2129（24時間対応）

名護市新型コロナ感染症陽性者数

4月	5月	6月	7月	8月	9月	10月
2人	0人	0人	2人	25人	6人	16人

名護市街地 コミュニティバス運行します

無料!!

市街地を対象に、コミュニティバスを運行します。
ちょっとしたおでかけなどにぜひご利用ください。

コミュニティバスで Here We GO!

※コミュニティバスとは…地域住民の移動手段の確保のため、名護市が運行するバスのこと

＼午後5時以降は、発着点や停車位置を変更します／

赤ルート時刻表

番号	停車地（ROUTE メイン）	出発時刻 1便	2便	3便	4便	5便	6便	7便	8便	9便
1	名護漁港水産物直販所前	6:45	7:45	8:45	9:45	10:45	11:45	12:45	13:45	14:45
2	名護十字路	6:50	7:50	8:50	9:50	10:50	11:50	12:50	13:50	14:50
3	県立北部病院前	6:53	7:53	8:53	9:53	10:53	11:53	12:53	13:53	14:53
4	大中公園前	6:56	7:56	8:56	9:56	10:56	11:56	12:56	13:56	14:56
5	大中三丁目	6:59	7:59	8:59	9:59	10:59	11:59	12:59	13:59	14:59
6	大西二丁目	7:02	8:02	9:02	10:02	11:02	12:02	13:02	14:02	15:02
7	宮里七丁目	7:07	8:07	9:07	10:07	11:07	12:07	13:07	14:07	15:07
8	名護高校前	7:09	8:09	9:09	10:09	11:09	12:09	13:09	14:09	15:09
9	大北四丁目	7:13	8:13	9:13	10:13	11:13	12:13	13:13	14:13	15:13
10	ネオパークオキナワ	7:17	8:17	9:17	10:17	11:17	12:17	13:17	14:17	15:17
11	イオン名護店	7:26	8:26	9:26	10:26	11:26	12:26	13:26	14:26	15:26
12	為又	7:35	8:35	9:35	10:35	11:35	12:35	13:35	14:35	15:35
13	為又公園前	7:38	8:38	9:38	10:38	11:38	12:38	13:38	14:38	15:38
14	ワタンジャ原	7:43	8:43	9:43	10:43	11:43	12:43	13:43	14:43	15:43
15	第二名座喜原	7:47	8:47	9:47	10:47	11:47	12:47	13:47	14:47	15:47
16	ファーマーズマーケット やんばる「はい菜!やんばる市場」	7:55	8:55	9:55	10:55	11:55	12:55	13:55	14:55	15:55
17	屋部小学校前	7:57	8:57	9:57	10:57	11:57	12:57	13:57	14:57	15:57
18	宇茂佐の森	7:59	8:59	9:59	10:59	11:59	12:59	13:59	14:59	15:59
19	名護バスターミナル前	8:04	9:04	10:04	11:04	12:04	13:04	14:04	15:04	16:04
20	宮里	8:08	9:08	10:08	11:08	12:08	13:08	14:08	15:08	16:08
21	名護市役所北口	8:11	9:11	10:11	11:11	12:11	13:11	14:11	15:11	16:11
22	名護漁港水産物直販所前	8:15	9:15	10:15	11:15	12:15	13:15	14:15	15:15	16:15

番号	停車地（ROUTE 2）	出発時刻 10便	11便
1	名護漁港水産物直販所前	15:45	16:45
2	名護十字路	15:50	16:50
3	県立北部病院前	15:53	16:53
4	大中公園前	15:56	16:56
5	大中三丁目	15:59	16:59
6	大西二丁目	16:02	17:02
7	宮里七丁目	16:07	17:07
8	名護高校前	16:09	17:09
9	大北四丁目	16:13	17:13
10	ネオパークオキナワ	16:17	17:17
11	イオン名護店	16:26	17:26
12	為又	16:35	17:35
13	為又公園前	16:38	17:38
14	ワタンジャ原	16:43	17:43
15	第二名座喜原	16:47	17:47
16	ファーマーズマーケット やんばる「はい菜!やんばる市場」	16:55	17:55
17	屋部小学校前	16:57	17:57
18	宇茂佐の森	16:59	17:59
19	名護バスターミナル前	17:04	18:04
20	宮里	17:08	18:08
21	名護市民会館前	17:13	18:13

※10～13便は名護市役所北口には停車しません。

番号	停車地（ROUTE 3）	出発時刻 12便	13便
1	名護市民会館前	17:45	18:45
2	名護十字路	17:49	18:49
3	県立北部病院前	17:52	18:52
4	大中公園前	17:56	18:56
5	大中三丁目	17:58	18:58
6	大西二丁目	18:02	19:02
7	宮里七丁目	18:06	19:06
8	名護高校前	18:09	19:09
9	大北四丁目	18:12	19:12
10	イオン名護店	18:24	19:24
11	為又	18:33	19:33
12	為又公園前	18:36	19:36
13	ワタンジャ原	18:40	19:40
14	第二名座喜原	18:45	19:45
15	ファーマーズマーケット やんばる「はい菜!やんばる市場」	18:53	19:53
16	屋部小学校前	18:55	19:55
17	宇茂佐の森	18:57	19:57
18	名護バスターミナル前	19:02	20:02
19	宮里	19:05	20:05
20	名護市民会館前	19:10	20:10

※ネオパークには停車しません。

緑ルート時刻表

番号	停車地（ROUTE メイン）	出発時刻 1便	2便	3便	4便	5便	6便	7便	8便	9便
1	名護漁港水産物直販所前	7:02	8:02	9:02	10:02	11:02	12:02	13:02	14:02	15:02
2	名護市役所北口	7:08	8:08	9:08	10:08	11:08	12:08	13:08	14:08	15:08
3	宮里	7:11	8:11	9:11	10:11	11:11	12:11	13:11	14:11	15:11
4	名護バスターミナル前	7:15	8:15	9:15	10:15	11:15	12:15	13:15	14:15	15:15
5	宇茂佐の森	7:17	8:17	9:17	10:17	11:17	12:17	13:17	14:17	15:17
6	屋部小学校前	7:21	8:21	9:21	10:21	11:21	12:21	13:21	14:21	15:21
7	ファーマーズマーケット やんばる「はい菜!やんばる市場」	7:29	8:29	9:29	10:29	11:29	12:29	13:29	14:29	15:29
8	第二名座喜原	7:34	8:34	9:34	10:34	11:34	12:34	13:34	14:34	15:34
9	ワタンジャ原	7:37	8:37	9:37	10:37	11:37	12:37	13:37	14:37	15:37
10	為又公園前	7:42	8:42	9:42	10:42	11:42	12:42	13:42	14:42	15:42
11	為又	7:45	8:45	9:45	10:45	11:45	12:45	13:45	14:45	15:45
12	イオン名護店	7:51	8:51	9:51	10:51	11:51	12:51	13:51	14:51	15:51
13	ネオパークオキナワ	7:58	8:58	9:58	10:58	11:58	12:58	13:58	14:58	15:58
14	大北四丁目	8:01	9:01	10:01	11:01	12:01	13:01	14:01	15:01	16:01
15	名護高校前	8:03	9:03	10:03	11:03	12:03	13:03	14:03	15:03	16:03
16	大西四丁目	8:06	9:06	10:06	11:06	12:06	13:06	14:06	15:06	16:06
17	大西三丁目	8:11	9:11	10:11	11:11	12:11	13:11	14:11	15:11	16:11
18	たいようのクリニック前	8:14	9:14	10:14	11:14	12:14	13:14	14:14	15:14	16:14
19	大中公園前	8:17	9:17	10:17	11:17	12:17	13:17	14:17	15:17	16:17
20	県立北部病院前	8:19	9:19	10:19	11:19	12:19	13:19	14:19	15:19	16:19
21	名護十字路	8:22	9:22	10:22	11:22	12:22	13:22	14:22	15:22	16:22
22	名護漁港水産物直販所前	8:26	9:26	10:26	11:26	12:26	13:26	14:26	15:26	16:26

番号	停車地（ROUTE 2）	出発時刻 10便	11便
1	名護漁港水産物直販所前	16:02	17:02
2	名護市役所北口	16:08	17:08
3	宮里	16:11	17:11
4	名護バスターミナル前	16:15	17:15
5	宇茂佐の森	16:17	17:17
6	屋部小学校前	16:21	17:21
7	ファーマーズマーケット やんばる「はい菜!やんばる市場」	16:29	17:29
8	第二名座喜原	16:34	17:34
9	ワタンジャ原	16:37	17:37
10	為又公園前	16:42	17:42
11	為又	16:45	17:45
12	イオン名護店	16:51	17:51
13	ネオパークオキナワ	16:58	17:58
14	大北四丁目	17:01	18:01
15	名護高校前	17:03	18:03
16	大西四丁目	17:06	18:06
17	大西三丁目	17:11	18:11
18	たいようのクリニック前	17:14	18:14
19	大中公園前	17:17	18:17
20	県立北部病院前	17:19	18:19
21	名護十字路	17:22	18:22
22	名護市民会館前	17:27	18:27

番号	停車地（ROUTE 3）	出発時刻 12便	13便
1	名護市民会館前	18:02	19:02
2	宮里	18:06	19:06
3	名護バスターミナル前	18:10	19:10
4	宇茂佐の森	18:12	19:12
5	屋部小学校前	18:16	19:16
6	ファーマーズマーケット やんばる「はい菜!やんばる市場」	18:24	19:24
7	第二名座喜原	18:29	19:29
8	ワタンジャ原	18:32	19:32
9	為又公園前	18:37	19:37
10	為又	18:39	19:39
11	イオン名護店	18:46	19:46
12	大北四丁目	18:54	19:54
13	名護高校前	18:56	19:56
14	大西四丁目	18:59	19:59
15	大西三丁目	19:04	20:04
16	たいようのクリニック前	19:07	20:07
17	大中公園前	19:10	20:10
18	県立北部病院前	19:12	20:12
19	名護十字路	19:15	20:15
20	名護市民会館前	19:20	20:20

※ネオパークには停車しません。
※12便、13便は名護市役所北口には停車しません。

運行期間、運行ルート、停車地、時刻表について、変更が生じる場合があります。
詳細が決まり次第、名護市ホームページでお知らせします。

問 企画政策課 企画調整係
☎ 53-1212（内線239）

名護市観光協会
青年部STEP
×
名護市

特別企画 Vol.01

GoToトラベル 真っ只中！

今こそ、名護旅！

市内の観光業を盛り上げるべく、名護市と名護市観光協会青年部STEPが、官民連携で特集ページを掲載します。12月号から4回にわたり、名護市公認キャラクター「なぐうぇーかた」が市民の皆さまにお得な情報をお届けします。とてもお得なこの機会に名護をゆっくりと満喫してみてはいかがでしょうか？

喜瀬 オキナワマリオットリゾート&スパ

「市民のひろばを見たよ」で
Buffet & Grill QWACHI
ランチ利用時
10%OFF！

12/23～25は
サンタさんがくるよ♪

オキナワ マリオット リゾート&スパは名護市喜瀬に位置するリゾートホテルです。地元食材にこだわった料理やスイーツ、オーシャンビューの客室など、リゾートステイが満喫できます。12月1日からクリスマスディナーブッフェがスタート!県産伊勢エビと県産和牛のローストビーフが登場し、豪華なディナーを堪能できます。また、23日から25日の3日間はランチ・ディナーの両方にサンタさんがやってきます。プレゼントを渡すチャンスです!※プレゼントはご持参ください。 Tel.0980-51-1011(10:00～18:00)

通常	GoToトラベルご利用で	地域共通クーポン
おふたりで1泊 朝 夕 食付き 合計22,000円～	1人 7,200円～ （合計14,400円～）	さらに！ 2,000円

喜瀬 かねひで喜瀬ビーチパレス

「市民のひろばを見たよ」で
喜瀬のちんぼーらーご利用時
グループ全員に
ワンドリンクサービス！

名護市公認キャラクター
「なぐうぇーかた」

2017年に全客室リニューアルオープン。「カジュアルリゾート」をコンセプトに「気取らないリゾート空間」を演出します。天然の喜瀬ビーチの砂浜を目の前にするロケーション抜群のリゾートホテルで、オーシャンビューの客室では波の音を聞きながらのんびり心地よい時間が過ごせます。ロビーからアクセス抜群のビーチは、朝の散歩が楽しいですよ。1階の浜辺の居酒屋「喜瀬のちんぼーらー」は地元の方にも好評です。ぜひ遊びにきてね!
Tel.0980-52-5151

通常	GoToトラベルご利用で	地域共通クーポン
おふたりで1泊 朝 食付き 合計13,200円～	1人 4,300円～ （合計8,600円～）	さらに！ 1,000円

観光情報もお任せ！
右のQRをチェック！
ナゴラブ
名護を楽しむ情報サイト「ナゴラブ」
https://nago-love.okinawa/

喜瀬 ザ・ブセナテラス

名護市の入り口、喜瀬の海に突き出た部瀬名（ぶせな）岬にたたずむビーチリゾート、ザ・ブセナテラス。24時間対応のバトラーサービスをはじめ、心を込めたおもてなしで国内外から多くのお客さまをお迎えしています。敷地内には多彩なレストランやショップが点在し、食事やティータイム、冬でも楽しめるマリンアクティビティ、優雅なエステなど、宿泊以外にも気軽にご利用いただけます。また、お客さまに安全安心なご滞在を提供するさまざまな対策も実施しており、全館オープンエアスタイルな空間に心地よく吹き込む潮風が天然の換気システムの役割を果たしています。日常を忘れるテラスで、優雅なリゾートライフをお楽しみください。
Tel.0980-51-1333

通常 おふたりで1泊朝食付き合計30,000円～

GoTotラベルご利用で 1人9,800円～（合計19,600円～）

地域共通クーポン さらに！2,000円

幸喜 沖縄サンコーストホテル

名護市幸喜ビーチから徒歩1分の場所にある「沖縄サンコーストホテル」は、これまでも地元の皆さまに愛されてきた歴史のあるホテルです。大好評の朝食付きの宿泊プランは、なんとおひとりさま3000円台からお楽しみいただけます。ホテルの一番の魅力であるレストランは、朝食・昼食・夕食すべて定期的にメニューを変え何度来ても飽きない工夫が満載です。地元の農家や企業とコラボした体験付き宿泊プランもご用意しています。リゾートならではのロケーション、カジュアルに楽しめるホテルレストラン、高いコストパフォーマンスで、お子さま連れのファミリーや女子旅などのグループ旅行と、さまざまなシーンでご利用いただけます。
Tel.0980-53-0330

2食付きでこの価格！

通常 おふたりで1泊朝夕食付き合計13,860円～

GoTotラベルご利用で 1人4,530円～（合計9,060円～）

地域共通クーポン さらに！1,000円

GoTo トラベル

最大50%お得！

旅行代金 最大35%off ＋ 地域共通クーポン 最大15%相当

次のQR・URLからGoTotラベルが利用できる宿泊施設のお得な料金表が確認できます！
その他ホテルのGoTo適応料金も確認できるのでチェックしてね！
https://www.ranrantour.jp/pdf-dl/cp_jimoto_marriott_suncoast_busena_kisebeach_panf.pdf

＼料金表はこちら／

掲載施設一覧 》 オキナワマリオットリゾート&スパ ／ かねひで喜瀬ビーチパレス
ザ・ブセナテラス ／ 沖縄サンコーストホテル ／ ホテルゆがふいんおきなわ

地域共通クーポンの使える施設 》 沖縄サンコーストホテル、ホテルゆがふいんおきなわ、コンビニエンスストアまぐくる、「道の駅」許田 やんばる物産センター、オキナワ マリオット リゾート & スパ、OKINAWAフルーツらんど、フルーツカフェ、安里家ダイニング&キッチン、御菓子御殿 名護店、DINO恐竜PARKやんばる亜熱帯の森、株式会社丸金交通、かねひで喜瀬ビーチパレス、森のガラス館、ナゴパイナップルパーク、百年古家 大家、カヌチャリゾート

※GoTotラベルキャンペーンは予算に達し次第終了となります。
※GoTotラベルの詳細については「Go To トラベル事業公式サイト」にてご確認ください。

ご予約は沖縄ツーリスト名護支店まで ☎0980-53-1117

※各ホテルの特典は変更になる場合がございます。ご了承ください。※GoTotラベル利用料金は沖縄ツーリストでご予約した際の料金となります。

次号の市民のひろばにはホテルゆがふいんおきなわ、ホテルヤンバルニア、コルディオプール&ヴィラズ済井出、カヌチャリゾートをご紹介!

市民のひろばも50歳になりました。

Since1970～∞ 50th

名護市広報 市民のひろば

市役所機構 14課2室に編成

市民のいっそうの協力を

気安さと利用度重視

国民年金加入を

▲1970（昭和45）年 創刊号

問 企画政策課 広報係 ☎53-1212（内線335）

1町4村が合併して誕生した名護市に4カ月遅れ、1970年12月に名護市広報「市民のひろば」創刊号が刊行されました。

当初は新聞のようなタブロイド判で発行された「市民のひろば」は、1984年の6月から現在のマガジンスタイルへ切り替わり、モノクロから2色刷り、そしてオールカラーの4色刷りへ。ロゴの変更や、企画ものの連載・特集記事などを組み、市民の皆さまにさまざまな情報をお届けしてきました。

「毎月読んでいるよ！」「この前の表紙よかったよ」「友達が載っていた！」。地域で取材していると、このような声をかけられることがあります。照れながらも素敵な笑顔を撮らせてくれた皆さん。笑顔で取材に応じてくれた皆さん。50年、589号に及ぶこれまでの「市民のひろば」の歴史は、皆さんのおかげで今日まで紡がれてきました。そして、今後も皆さんとともにその歴史を未来へとつなぎます。

今月で創刊50周年を迎えた「市民のひろば」。今後も市民の皆さんにまちのHOTな話題をお届けします。

連載・特集紹介

「第6回世界のウチナーンチュ大会」
2016年12月号
2016年10月30日に行われた、5年に1度の祭典「世界のウチナーンチュ」大会参加のため、名護に帰ってきたたくさんの世界のナグンチュを紹介しました。

「名護はスバのまち」
2011年5月号～2013年3月号
「我がまち再発見」のコーナーで3回にわたり掲載した「名護そばの物語」から、さらに企画連載として、計22店舗のスバ屋を紹介しました。

「名護の顔」
2001年6月号～現在
2020年の今でも続く、市出身や在住者を紹介する人気コーナー。記念すべき1人目は当時名桜大学4年生の倉岡大樹さんでした。

「我がまち再発見」
2001年2月号～2011年9月号
市内サークルから文化財などバラエティに富んだ話題を紹介しました。第1号では、羽地の医療を56年見守り続けた仲村源英さん（当時86歳）が紹介されています。

名護市広報「市民のひろば」発刊50周年記念企画

市民のひろばで見る名護市の50年

12月11日（金）～19日（土） イオン名護店

今月で創刊50周年を迎えた「市民のひろば」の、これまでの歴史を振り返るパネル展を開催します。

歴代広報係が撮影した写真ギャラリーも展示します。

問 企画政策課 広報係 ☎53-1212（内線335）

市民のひろば縮刷版を販売します

2000年1月号から本号までをまとめた「市民のひろば」縮刷版第6～11巻（6巻セット）の販売にあたり、先行予約を受け付けします。パネル展の開催期間中にお申し込みをした方は、本来1万5千円のところ先行予約特典として1万円で販売します。この機会にぜひご予約ください。代金のお支払い、商品の引き渡しは次年度の予定です。

6巻セット ¥10,000（税込）

5万人目の名護市民 あの人は今

子どもたち一人ひとりの成長を見守る

昭和60年12月号の市民のひろばでは、同年11月7日に名護市の人口が5万人を達成したことを祝うセレモニーの様子が紹介されました。記念すべき5万人目の名護市民としてスポットを浴び、お母さんの腕の中ですやすやと眠っていた赤ちゃんは、35年の時を経て、どのような大人に成長したのでしょうか。

（左から）比嘉秀雄さん、洋平さん、正子さん

人口5万人到達

名護市の人口は、復帰直後の昭和48年を除いて、毎年増加しています。近年市街地の人口増、都市計画等、生活基盤の整備により人口が増加してまいりました。

北部の中核都市としてさらに飛躍

市役所一階ロビーでのセレモニー

商工会館起工式

起工式のクワ入れをする渡具知市長・知念議会議長・屋嘉比商工会長

▲昭和60年12月号

名護市民 5万人目

profile
比嘉 洋平さん

1985年生まれ。宮里区出身。当時の大宮保育園長・比嘉秀雄さん、名護小学校教諭・正子さんご夫妻の二男。高校卒業後、県内外で働き、平成26年より大宮保育園で保育士として働く。日々、子どもの成長を見守っている。

当時のセレモニーの様子や感想をお聞かせください。

秀雄さん 自分の子どもが、5万人目だと知りとても驚きました。当時、県内のテレビ局や新聞社が取材に駆けつけ、盛大にお祝いをしていただきました。とてもありがたかったです。その後の反響が大きく、糸満市など市外の友人からも祝電がありました。

正子さん 健康に生まれて喜んでいるところに、市民課から人口5万人達成セレモニーをする話があり、二重の喜びでした。セレモニーをして、ちゃんと育てないといけないと使命感が湧きました。記念のくす玉が割れた時に、多くの職員や市民の皆さんから温かい拍手があり、感動しました。

当時行ったセレモニーが有名で、知人などから今でも5万人目であることの反響があり、恥ずかしいです（笑）

比嘉さんはどんな子どもでしたか？

洋平さん 柔道経験者の父の勧めもあり、心身鍛錬のため、柔道を小学校3年生から中学校までやっていました。たまたま、小学校3年生の時に相撲の大会で3位になり、小学校4年生から相撲も始めましたね。

中学生の時に名護市で開催された相撲の全国大会では、先生からスカウトされ、学校の代表として出場しました。卓球部だったんですけどね（笑）

特に5万人目であることを意識したことはなかったのですが、小学校の先生から5万人目であることを話題にされたことを覚えています。

今、どんな仕事をしていますか。

洋平さん 高校卒業後、いろいろ経験したいとの思いから、主に県外で働いていました。約5年前に、大宮保育園の現理事長の父からうちで働いてみないかという誘いがあり、沖縄に戻って、保育士として働いています。保育士は、保護者の方より子どもと接する時間が多い分、日々の成長や変化をみることができます。

保護者の大事なお子さんの成長を見守る使命感がありますね。

最後に一言お願いします。

洋平さん 県外から戻ってきて、名護市は道路整備などのインフラ開発が進んだなと思いました。自分が子どもの時、周囲は自然が多かったですね。移住者が増えているのはそのおかげだと思います。

また、名護は中南部より時間がゆっくり流れていて安心感があることも魅力です。県外から沖縄に帰ってきたときに、「沖縄に帰ってきた」と思いますし、中南部からでも名護に帰ってきたときは「名護に帰ってきたなぁ」と名護の良さを実感します。

情熱農業 ～無限の可農性～

Vol.8

このコーナーでは、市内の新規就農者の紹介を中心に、農業に関する情報を発信していきます。

かあちゃんの朝市で地域を元気に！

今月は、名誉女性農業士の金城美代子さんにお話を伺いました。

金城さんは、新規就農者の育成や農業・農村の活性化、発展における功績が評価され、今年度、県から名誉女性農業士として、感謝状を授与されました。今回は数々の活動の中から、北部地域での農業振興・農家の所得向上などを目的に、金城さんをはじめとする女性農業者が中心となって平成21年に発足した「やんばる朝市かあちゃんの会」での活動を紹介します。

当初の参加農家は7人だった朝市も、現在はやんばる全体から20人以上参加するほどに発展。買い手はプロの料理人らに限定した会員制で行っており、「地元のホテルや飲食店にいい品物を提供することが目的。規格外の商品を取引できるのは朝市の強みだと思う。中間手数料が無いことで買い手は新鮮な食材を安く仕入れられるし、農家も希望の価格で買ってもらえると、お互いに評判がいい」と、金城さんは自信をもって話します。

平成30年度には農林水産省より「ディスカバー農山漁村の宝」にも選定されました。金城さんは、今後若手農家の参加によるさらなる発展を期待します。「出店は、北部の農家さんならだれでも歓迎。農業についても相談があればいつでも乗りますよ」と笑うやんばるのかあちゃんは、これからも朝市をとおして地域へ元気を届けます。

インゲンの育成法について話す金城さん

農家プロフィール

氏名 金城 美代子
営農地区 羽地
営農作物 インゲン、ゴーヤー

朝市について

※参加には条件があります。
興味のある方は農政計画係までお問い合わせください。

問 農業政策課 農政計画係
☎ 53-1212（内線281）

キラリ輝く 中小企業・小規模企業 Vol.62

市内の中小企業・小規模事業者の取り組みを紹介するコーナーです。今月は、「be myself」を紹介します。

～新しい服は新しい福を連れてきてくれる。「be myself」の魅力をご紹介します～

私らしく、自分らしく

高校卒業後は東京で生活していましたが、30歳の時に沖縄に帰って来ました。沖縄での生活の中で〝デザイナーになりたい〟という子どもの頃の夢を思い出し、「自分のお店を出そう」と思い立ちました。そこで友人に相談したところ、空き店舗のことを教えてくれました。それからはとんとん拍子に進み、今年お店をオープンしました。店名のbe myselfとは「自分らしく」という意味です。当店で購入した洋服を、お客さまが自分らしく着こなしてほしいと願いを込めてこの名前を付けました。

代表者 古堅 泉氏

自粛中だからこそできたこと

私は東京にいた経験を生かし、東京と名護のファッションレベルを等しくしたいと考えています。今年は新型コロナウイルス感染症の影響でお客さまが減り、お店も1カ月の休業を余儀なくされました。今後どうなるのか不安でしたが、自粛期間中だからこそ初めての洋服作りにも挑戦できました。その洋服が売れた時はとてもうれしかったです。私にはできないと思っていたことができましたし、挑戦して良かったです。

ここがキラリ！

流行にとらわれず、お客さまが笑顔になれるコーディネートのお手伝いがキラリ輝いています。

be myself

代表者 古堅 泉　住所 名護市城1-5-17 山城アパート104
電話 080-3569-8116　営業時間 午後1時～午後7時 定休日（水・日）　主な事業 アパレル

名護市都市計画マスタープランの改定に向けて

～第3回～

都市計画マスタープランとは?

良いまちづくりを進めていくためには、都市全体や身近にあるまちを将来どのようにしていきたいかを具体的に考えていくことが重要です。

そのため、道路や公園、宅地、その他日常の生活環境や、これらの風景なども含めた「空間的な要素」について、これからどのようにしていくべきか、基本的な方針を示すものが都市計画マスタープラン（以下「都市マス」）です。

●都市マスの位置付け

都市マスは、名護市の上位計画である「第5次名護市総合計画」と沖縄県の名護都市計画「都市計画区域の整備・開発及び保全の方針」に即して策定します。

また、市の都市計画に関連する都市づくりは、都市マスに即して行われます。

●都市マスの役割

①都市の将来像を示す。
②都市計画の決定・変更の指針になる。
③個別の都市計画相互の調整を図る。
④都市計画の市民理解と共同を促進する。

●都市マスの構成

都市マスは、どのような方針でどのような都市をつくろうとしているのかを示す将来目標、将来都市構造を設定します。それを踏まえ、土地利用、都市施設、市街地開発事業その他地域の実情に応じた個別都市計画の将来の方向性や、その実現に向けての道筋を分野別方針で示します。

全体構想で示した方針を受け、地域の特性や課題に応じたまちづくりの方針を地域別構想として示します。

※ホームページに特集を組んで連載します。
詳しくは、【名護市ホームページ】→【組織一覧】→【建設部 都市計画課】→【関連ページ】をご確認ください。

問 都市計画課 都市計画係 ☎ 53-1212（内線229）

次回は、
アンケート調査
（令和2.3月実施）の結果報告

ハイサイ! こちら名護防災 vol.8

防災あれこれまかせなサイ!

ししぼう

問 総務課 防災基地対策係 ☎ 53-1212（内線208）

地震対策～室内の安全確保～

地震の揺れから身を守るには、部屋の中や家の周りの安全を確保する必要があります。家具の固定や窓の飛散防止はよく聞きますが、部屋のレイアウトも重要です。

室内のチェック

【家具の転倒・落下・移動防止対策】

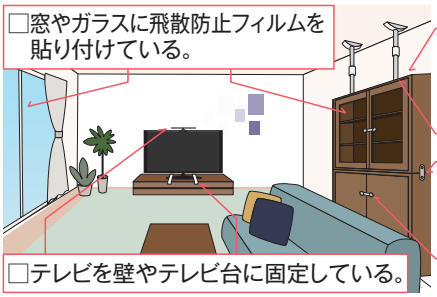

□窓やガラスに飛散防止フィルムを貼り付けている。
□棚の上など、高いところに物を置いていない。
□家具類は、金具やポール式器具などで固定している。
□扉が開かないようにストッパーなどをつけている。
□テレビを壁やテレビ台に固定している。

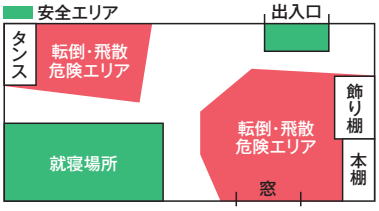

【部屋のレイアウトについて】

①出入口の周辺に家具を置かない
②就寝場所は、転倒・飛散危険エリアと重ならないように

避難するときのことを考えて配置しよう!

「Yahoo!防災速報」アプリ

アプリのダウンロードはこちらから

情報配信だけでなく、災害ごとの行動や備えに役立つコンテンツがもりだくさん!
位置情報をオンにすると市外でも役立つよ!

名護市のハザードマップ

自分の地域のハザードマップを確認してみよう。

特集 つなぐ・つながる55区

名護市には55の区があり、それぞれが明るく住みよいまちづくりを目指して取り組んでいます。
地区ごとのさまざまな取り組みを紹介します。

羽地地区

市の北部に位置し、美しい景観が見どころの羽地内海を囲む15区からなる。農・畜産業や稲作が盛んで、近年では収穫後の羽地田袋（ターブックワ）がコスモス畑として新名所となっている。

海岸清掃

羽地支部区長会を中心に、地域住民、企業などが協力し『ぶり手（でぃ）や黄金（くがに）（みんなの手は宝）～羽地地域海岸クリーン運動』を毎年実施している。源河から呉我にかけて、約11㎞の海岸線に漂着した大量のごみの回収や草刈りを行い、地域の環境美化に取り組んでいる。

名護市北支部球技・武道・陸上大会

約50年の歴史を誇るこの大会では、毎年6月から10月にかけて各種競技が実施される。中でも最後のトリを飾る陸上競技大会では、各区の大応援団が見守る中、互いの威信と誇りを賭けた熱戦が繰り広げられる。

羽地ダム鯉のぼり祭り

地域住民が主体となり、毎年ゴールデンウィークに開催される「羽地ダム鯉のぼり祭り」。子どもたちの健やかな成長を願い、ダム周辺の豊かな自然の中で鯉が大空を優雅に泳ぐ様子は、市内外からの来訪者を楽しませている。

はねじコスモスフェスティバル

羽地地域と羽地米のPRをとおした地域活性化を目的にスタート。緑肥として植えられるコスモスが田んぼ一面をピンク色に染める風景は、羽地地域の春の風物詩となり、年々盛り上がりを見せている。

＼各区の広報誌を展示します／

日時　12月2日（水）～令和3年1月28日（木）

場所　名護中央図書館展示ホール

名護地区

名護岳や名護湾の豊かな自然に育まれ、歴史的な面影や伝統文化が息づいている。市街地や田園風景が広がる地域。

伝統文化(豊年祭・エイサー)

世冨慶のエイサー

宮里の浦島

城の七福神

東江の獅子舞

村落の繁栄や五穀豊穣(ほうじょう)を願い、12区で執り行われる豊年祭。

城区では、集落の発祥地である名護城(なんぐすく)で奉納舞踊が行われ、東江区では、獅子加那志(ししがなし)の御願がメインとなり、公演中は舞台に置かれた獅子加那志に舞踊が奉納される。宮里区では、「浦島」などの演目に加え、組踊の継承に力を入れている。

地謡の演奏に合わせた太鼓打ちと女性の手踊りが印象的なエイサーだが、世冨慶区など地域によっては伝統的な男性の手踊りも行われている。同区では、7年マール牛御願も大切に継承されている。

交流・親睦・居場所づくり

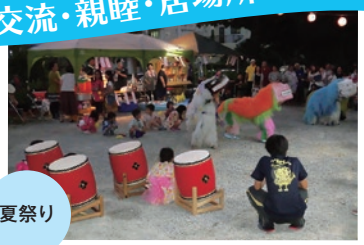
夏祭り

グランドゴルフ大会

世代交流

清掃活動

地域の子どもから高齢者まで、世代間の交流や親睦、住みよい環境づくりに取り組む。

喜瀬・幸喜・許田区では、昨年は3区共同で15回目の「三共地区親睦グランドゴルフ大会」を実施し、大北区では、春のグランドゴルフ大会に多くの区民が参加する。大南区ではグランドゴルフ同好会が10年目を迎え、会員は毎週の活動を楽しんでいる。為又区では、エイサーなど工夫を凝らした地域独自の夏祭りを開催し、港区では、「緑のトンネル」の清掃など地域住民が率先して美化活動を行う。名護城のふもとに立地する大東区では、老若男女が楽しく地域を語り合う世代交流を行っている。

ミニデイ

いきいき百歳体操

弁当づくり

レクリエーションや食事などをとおして、憩いの場や仲間づくりを図るミニデイを実施している。

数久田区では、福祉部が中心となり月2回ミニデイを開催し、栽培した野菜などを使った食事を楽しむ。大中区では、月に1回、軽スポーツや区福祉推進委員会が作ったお弁当を食べながら交流を深めている。大西区では、区福祉委員会が中心となり、月に2回歌やゲーム、ゆんたくを楽しんでいる。

ちばる

ちばる地域をご紹介 シリーズ4 ②

三つの宝で地域おこし 勝山区

ちばる地域をご紹介では、令和元年度名護市ちばる地域提案事業を通して、地域を元気にしようとちばっている取り組みを紹介します。

区長 岸本一郎

有限会社 勝山シークヮーサー
代表取締役 安村 弘充

勝山区

嘉津宇岳をはじめとした400mを超える山々に囲まれた地域で、「シークヮーサー・山羊・山」の「三つの宝」で地域おこしをしている区。区内外の方々との交流も兼ねて、月1回「勝山軽トラ市」を実施し、地域の特産品の宣伝活動を行っている。

かつては沿道に数多く咲いていた桜や特産品であるシークヮーサーの並木を整備し、保護・復活を目指すため、事業を提案した。

事業名

地域の美化活動で特産品の保護・復活

概　要

◉老人会、区民全体による美化活動
◉特産品の保護・整備活動
（シークヮーサー、桜の老木対策）
◉育苗畑での協同作業など

岸本区長のお話

老人会による月1回、区民全体による年3回の環境美化活動により、区内の街路がきれいになり、区民同士の交流も深まるようになりました。

この事業では、〝自分たちが見てきた桜並木を復活させて、次の世代に見せたい〟と、とても元気な老人会（会長 山川良勝）を中心に活動しています。青年会もそれに影響されて活動をがんばっています。将来的には「シークヮーサー・ヤギ・山」に「桜」を加えて「四つの宝」にしたいですね。

安村代表取締役のお話

近年老木化が目立つようになってきた桜やシークヮーサーの並木を復活させるため、今までは山に自生していた木を移して栽培していたのですが、今回の事業で初めて苗木づくりにも挑戦しました。実は勝山のシークヮーサーは、他でつくられたものと味が違うと言われているんですよ。この味を守るためにも、木々の適切な管理・整備だけでなく、苗木づくりも進めていきたいです。

PHOTO CAPTION
写真1 苗木畑での作業風景
写真2 シークヮーサーの苗木
写真3 老人会の美化活動

1

2

3

名護市ちばる地域提案事業とは、市内55区を対象とした市の補助制度。地域が主体となり地域の課題を解決する事業を提案・実施する。
問 地域力推進課 地域協働係
☎ 53-5445

ちばる地域をご紹介 シリーズ4 ③

日昇るまち 久志地区

宜寿次区長会長のお話

2020年東京オリンピックの聖火リレーがもう1度久志地区で行われることになり、聖火をとおして地域間や世代間でのつながりを深めるため、各種運動会での聖火リレーや、市内の小学生を対象としたスポーツ教室の開催、久志地域オリジナルロゴを用いた商品開発など、さまざまなプロジェクトを行いました。1964年当時を知らない若い世代に向けて聖火の歴史をPRできたと思いますし、当時を知る高齢者の方々にとっては、かつて自分たちが経験した聖火リレーを再現できるということで、とても楽しく取り組んでいたと思います。

新型コロナウイルス感染症拡大によりオリンピックが1年延期になったことは大変残念ですが、地域全体で協力しあい、盛り上げることができた今回の事業は成功だったと思いますね。

今後は、来年に延期となった聖火リレーに向けてどう準備していくか、そして、来年聖火リレーを経験した若い世代がその次の世代にどう託していくか、楽しみです。

久志地区
（久志、豊原、辺野古、二見、大川、大浦、瀬嵩、汀間、三原、安部、嘉陽、底仁屋、天仁屋）

名護市東部にある、久辺3区と二見以北10区の13区からなる地域。マングローブ林や地層が点在するなど、自然が豊富で、昔ながらの伝統行事も盛んに行われている。

1964年の東京オリンピックの聖火リレー開催をきっかけに、毎年久志駅伝が記念大会として行われるなど、地域の文化として今日まで継承されている。

56年ぶりに聖火が来訪することが決まり、機運醸成（じょうせい）と地域のつながりを強化し、一体感を高めるため事業を提案した。

事業名
聖火でツナグ
～地域・世代・未来～

概　要
- ◉緑風学園運動会、老人婦人運動会などでの聖火リレー
- ◉聖火宿泊記念碑整備
- ◉1964-2020 聖火リレー展示会
- ◉スポーツ教室

PHOTO CAPTION
写真1 緑風学園での聖火リレー
写真2 宿泊記念碑整備
写真3 聖火リレー展示会
写真4 スポーツ教室

あけみおのまち 名護

Nago

「あけみお」は夜明けの美しい静かな入り江の青々とした水の流れのことです。『あけみおのまち名護』のコーナーでは各種教育施設や市民団体の活動などの情報を掲載します。

博物館だより

◉新博物館建設が始まりました！

10月14日、新博物館建設予定地で地鎮祭が行われました。コロナ禍のため規模を縮小しての実施でしたが、関係者一同建設に向けて気を引き締めました。今年度は建物の建設工事、来年度は建物の中身である展示制作などを行う予定です。近隣住民の皆さまには、ご迷惑をおかけしますが、ご理解、ご協力をお願いします。

新博物館（名護・やんばるの自然と文化拠点施設）の地鎮祭（10月）

◉製藍に関する資料、県博企画展に貸出中！

12月1日から沖縄県立博物館・美術館で「沖縄の藍ー自然と人の織りなす製藍の技」が始まりました。この企画展の中で、当館所蔵の伊野波盛正氏・平良敏子氏が使用していた製藍に関する資料が展示されています。藍の美しさや、天然の恵みを生かした製藍の技術、そしてその背景にある人々の暮らしと文化について伝えるものとなっています。この機会に、ぜひ足を運んでみてはいかがですか？

※企画展の内容については県立博物館・美術館にお問い合わせください。

製藍に関する資料の貸出前確認作業（10月）

企画展情報（県立博物館・美術館ホームページ）

問 名護博物館 ☎53-1342　問 沖縄県立博物館・美術館 ☎098-941-8200

税の道場

その8 固定資産税ってなんだろう？

固定資産税は、土地、家屋、償却資産（機械や備品など）を所有している人が、その固定資産が所在する市町村に納める税金で、その資産価値に応じて税額を負担します。1月1日現在に所有している固定資産を課税対象とし、年4回に分けて支払います。1月2日以降に所有者が変わった場合も1月1日現在の所有者に課税されますので、ご注意ください。

来月は市県民税について・・・つづく

例えば、お家を建てた場合は、毎年固定資産税が課税されることになるから、今後の納付計画もきちんと考えておく必要があるんだね。

問 税務課 納税係 ☎53-1212（内線323）

宝くじ助成事業が地域の安心・安全に貢献

名護市少年消防クラブでは、一般財団法人自治総合センターが行う宝くじの助成事業（地域防災組織育成助成事業）を活用し、消防署に安全マットを整備しました。この助成事業は、宝くじの社会貢献事業として、活力のある地域づくりなどに対し助成されるものです。

クラブ員が、安全マットを活用した訓練により災害現場の過酷さを体験し、消防署業務を視察することで防災意識の向上を図ります。

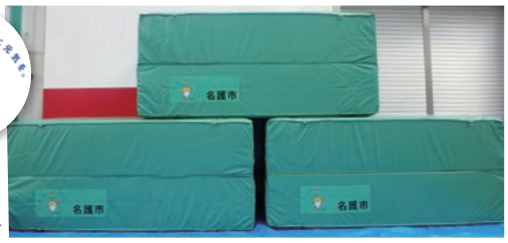

整備した安全マット▶

問 名護市消防署 第三警備係 ☎52-2121

図書館だより

休館のお知らせ

◉年末年始のお休み

◇中央図書館
12月28日(月)～1月4日(月)
(5日は午前9時から開館)

◇羽地図書室
12月27日(日)～1月4日(月)
(5日は午前11時から開館)

返し忘れている本やDVDなどはありませんか?

ご自宅に返却期限が過ぎている本やDVDなどはありませんか?返却忘れによる汚れや破損、紛失などの恐れがありますので、早めの返却にご協力をお願いします。

◉返却方法

①図書館が開館しているときは、窓口に返却してください。

②図書館が休館しているときは、返却ポストをご利用ください。

名護市立図書館の蔵書検索機能からマイページにログインすると、借りている本が確認できます。どうぞご利用ください。

図書館からのお願い

図書館にお越しの際は、小学生以上の方はマスクを着用してください。また、体調が優れない方は来館をご遠慮ください。

中央図書館
ホームページ

問 名護市立中央図書館
☎ 53-7246

今月のオススメ本

『ミライノイチニチ』
コマツシンヤ／さく
あかね書房／出版

未来ってすごい!君ならどんな一日を過ごすかな?

名護市の文化財 vol. 187

沖縄 鉄筋コンクリート建築の父 清村勉

～名護・やんばるの自然と文化～

皆さんは清村勉という名前を聞いたことがありますか。沖縄で大正末期から昭和の初めにかけて国頭郡役場建築技手として郡内の公共建築の設計・施工監理を行った人物です。清村が国頭郡建築技手として招かれたのが1920(大正9)年春なので、今年で100年になります。2016(平成28)年に国の重要文化財として指定された大宜味村役場旧庁舎は清村の代表作で、県内に残る鉄筋コンクリート造りの建築物としては最古といわれています。名護市内にも清村が手がけた護佐喜御宮拝殿、部間権現拝殿などが現存します。

清村は熊本県立熊本工業学校(現県立熊本工業高校)建築科卒業後、鹿児島県姶良郡立工業徒弟学校(現県立加治木工業高校)で建築科の教職に就いているところを国頭郡に招かれました。当時日本でもあまり普及していなかった鉄筋コンクリート造の建築物を沖縄で初めて手がけ、沖縄の鉄筋コンクリート建築の父といわれています。役場着任後、3カ月をかけて所管の11町村(当時)をくまなく巡り、現存する公共建築や民家などの建築的構造形態、台風やシロアリ被害の実情、建築材料の木材・石材・砂利・砂などの種類や量、分布状況などを見て回りました。当時の管内の建築物は木造一色で、台風被害での建物の傾きやシロアリの被害が著しいのを目の当たりにしました。清村は、地元に砂利・砂が豊富にあることから、鉄筋コンクリート造建築を進めていくことで将来地域に貢献できると考えました。郡内の公共建築の依頼があると木造と鉄筋コンクリート造の二つの設計図を描き、対比して鉄筋コンクリート造の良さを依頼者に述べましたが、初めは理解してもらえませんでした。1922(大正11)年4月、瀬喜田小学校の児童用便所の設計の依頼が来たときに、清村は校長を説得し、鉄筋コンクリート造の便所を設計し同年完成させたのです。これが沖縄初の鉄筋コンクリート建築の誕生です。

名護市文化財保存調査委員　木下 義宣

▲清村 勉

瀬喜田小学校の児童用便所▶

問 名護市教育委員会 文化課 文化財係
☎ 53-3012

地域とともに子どもを育む学校づくり

コミュニティ・スクール

問 学校教育課 教育支援係 ☎53-1212(内線379)

コミュニティ・スクールは、学校の目標やビジョンを地域住民・保護者と共有し、地域一体となって将来の担い手となる子どもたちを育むため、学校・家庭・地域がパートナーとして連携・協働するための仕組みです。

名護市では、令和4年度までに全小中学校に順次コミュニティ・スクールを導入し、地域とともにある学校を目指します。市民の皆さんも、お住まいの地域にある学校と一緒に、子どもたちの育みに関わってみませんか。

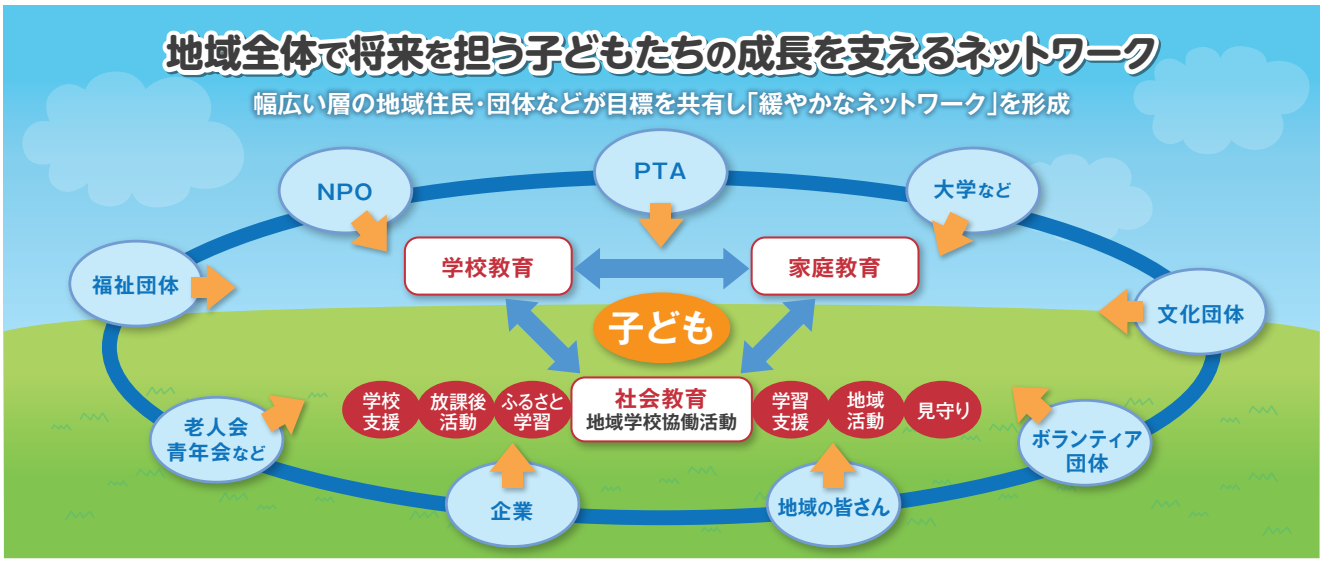

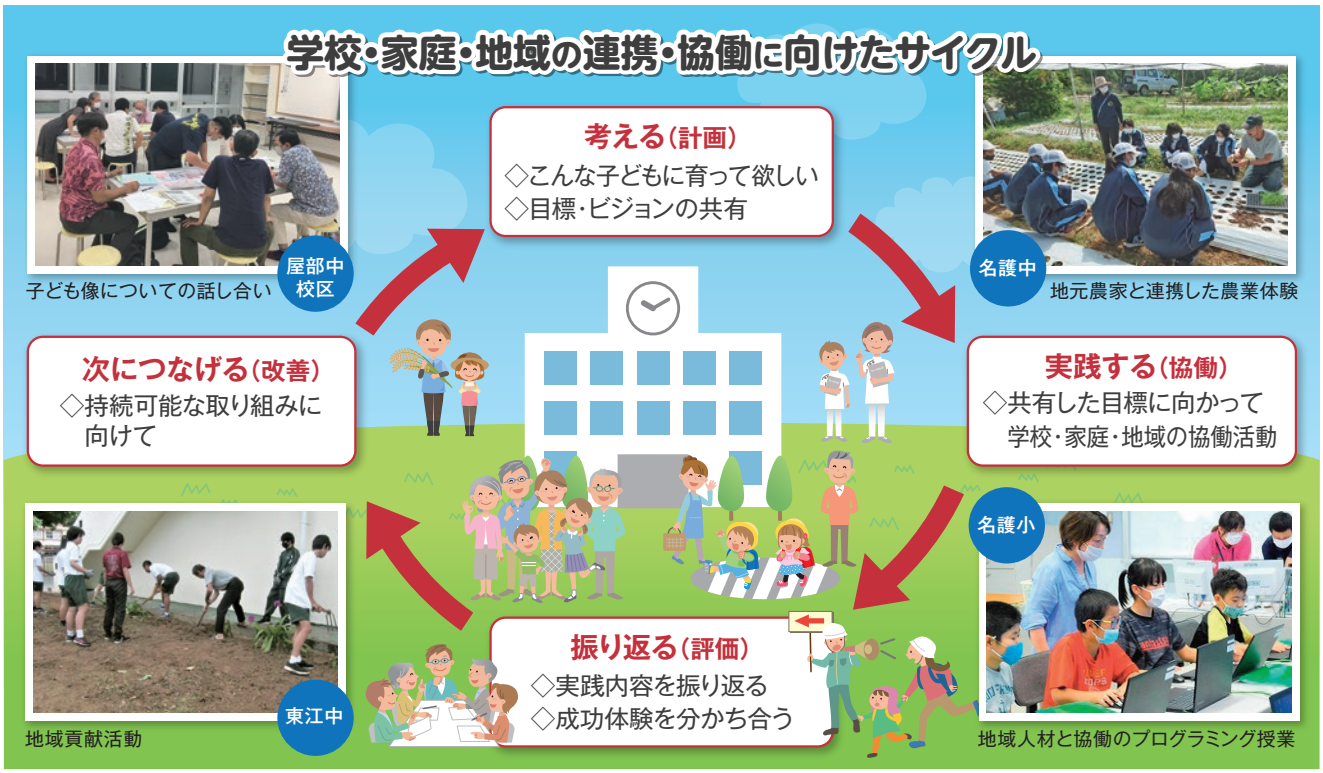

市史だより

問 教育委員会 文化課 市史編さん係（旧崎山図書館）
☎53-5402

『名護市市制50周年記念写真集』
あの頃も、そしてこれからも

まいにちの景色

暮らしと営み

名護市誕生

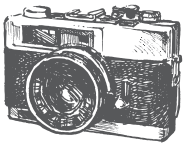

1970年8月1日、1町4村（名護町、羽地村、屋部村、屋我地村、久志村）が合併し、名護市が誕生しました。

名護市市史編さん委員会は、『名護市市制50周年記念写真集』発刊のため、2016年度に名護市市制50周年記念写真集専門部会を立ち上げて以来、写真の収集と編集に取り組んできました。まず「市民のひろば」での告知や各支所で写真展示会を開催し、市民の方々に写真の提供を呼びかけました。さらに、名護市広報係や教育委員会所有の写真など約8万点を収集しました。その中から700点余りを選び本書に掲載しました。合併前後の写真、名護市50年の移り変わりを記録した写真、市民の暮らしや営み、祭りやイベント、そして平和への祈りを写し出した写真など、七つの章に分け構成しました。また、ドローンを使って撮影した風景写真も掲載しました。

私たちの歳時記

合併の経緯を知るため、当時各町村役場に勤めていた方に聞き取り調査を行い、たくさんの貴重なお話を伺うことができました。

学びのまち名護

当初、8月1日の市制50周年に併せて写真集を刊行する予定でした。コロナ禍の影響で編集作業が遅れてしまいましたが、無事に発刊することができました。今回、写真をご提供いただいた方々をはじめ、皆さまのご協力に感謝します。

平和を祈って

変わりゆく風景

まちの話題

今月のフォト

9/19土～21月
わんさか大浦パーク

シルバーウィークイベント

カヤック体験や音楽イベント、夜市などが行われ、来場者を楽しませた。

9/17木～
各区

御願行事

旧暦の8月に合わせ、各区で奉納踊りなどが行われた。

11/1日
国際交流会館

NIAチャリティー forベトナム2020

洪水などの被害にあったベトナムのため、国際交流協会とベトナム人の日本語サークルがチャリティーイベントを実施した。

アルベルト城間さんの熱唱

さまざまな意見が飛び交うパネルディスカッション

ウチナーンチュの誇り高らかに 世界のウチナーンチュの日

10月12日、名護市国際交流会館で新型コロナウイルス感染症拡大防止のため、無観客で「世界のウチナーンチュの日」のパネルディスカッションが開催された。

当日は、「世界のウチナーンチュの日」を発案した比嘉アンドレスさん、伊佐正アンドレスさんの2人をはじめ、ディアマンテスのアルベルト城間さん（ペルー出身、日系3世）、カルキ・プラディップさん（ネパール出身、観光業勤務）、芳野幸雄さん（東京都出身、やんばる畑人くらぶ代表）、綾聖（あやせ）さん（アイドルグループOBP所属）がパネリストとして参加し、「世界のウチナーンチュの日」について熱く語り合った。芳野さんは、「食をとおして、世界のウチナーンチュの日を広めたい」と話した。

10月30日の「世界のウチナーンチュの日」当日には、パネルディスカッションの様子や、友好都市と海外のウチナーンチュからの祝辞をYou Tubeの名護市公式チャンネルで配信した。また、10月20日から11月8日までの期間中、名護市立中央図書館でパネル展「私のオキナワ写真展」を開催した。

パネル展で実施されたアンケートには、「ウチナーンチュの〝今まで〟と〝これから〟を見ることができた」など、多数の声が寄せられた。

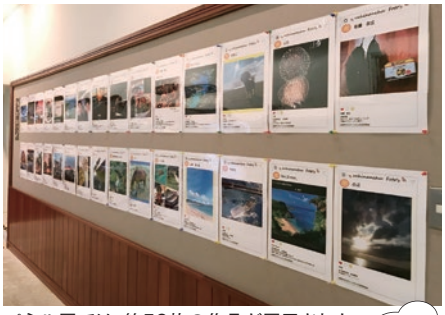

パネル展では、約50枚の作品が展示された

「名護市役所公式YouTube」配信中

検索してね♪

名護市役所YouTube　検索

消防と防災って何？ 緑風学園で学習会

10月23日、名護市役所職員で防災担当の小橋川優（ゆたか）さんを講師に招き、緑風学園で3年生を対象に消防士の仕事内容について、7年生を対象にハザードマップを利用した地域防災についての学習会が行われた。

吉田琉七（るな）さん（3年）は「日頃の整理整頓が大切だと知り、今日学んだことを家族にも話したい」と感想を述べた。

真剣に話を聞く児童たち

「名護市こどもの居場所運営支援補助金」の募集について

問 生活支援課 生活サポート係
☎ 53-1212(内線241)(午前9時～午後4時)

名護市では、地域の子どもたちに食事や地域とのつながりの場を提供する「こども食堂」を実施する市民活動団体などに対し、運営費を助成しています。「こども食堂」の運営に関する個別相談にも応じます。詳細は名護市ホームページをご確認いただくか、上記までお問い合わせください。

暮らし いきいき 情報ぼっくす

福祉・健康

新規入会者募集中

問 スポーク・フィットネスセンター ☎ 52-7739

マシントレーニング、プール、ダンスなど、目的に合わせて利用できます。
入会キャンペーン実施中!

くらしと仕事の応援センターさぽんちゅ&名護市社会福祉協議会出張相談会

問 くらしと仕事の応援センターさぽんちゅ(名護市役所 西棟裏プレハブ)
☎ 53-1212(内線244)

さぽんちゅでは、幅広く困りごとの相談を受け付けています。市役所へ足を運ぶのが困難な方は、ぜひご相談ください。友人、知人など一緒でもOKです。
※屋部支所開催は、庁舎建て替えのため屋部公民館での開催になります。

相談日程 12月・1月(令和3年)

月	相談日	相談場所	相談内容
12月	8日(火)	羽地支所 振慶名集落センター	生活全般・各種制度 就労・ひきこもり 家計相談・借金 子どもについて 学習支援・生活保護 住まいについてなど **秘密は厳守します!**
	15日(火)	久志支所 辺野古交流プラザ	
	22日(火)	我部公民館	
R3 1月	7日(木)	屋部公民館 宇茂佐地区会館	

相談受付時間…午前10時～午前11時30分　午後1時～午後3時30分

生活・安全

名護市水道メーター取り替えについて

問 経営課 料金係 ☎ 53-1212(内線363/364)

水道メーターは、「計量法」により8年以内に取り替えることとなっています。対象者には、事前に通知します。市が委託した業者が水道メーターの取り替えに伺いますので、敷地内の立ち入りなどにご協力をお願いします。作業に支障がでないよう、メーターの周りに物を置かず、犬はメーターから離してつないでください。水道メーター取り替えのみの場合、費用は発生しません。
期間…12月1日(火)～31日(木)
地区…大北、宇茂佐

証明書自動交付機の利用を終了します

問 市民課 窓口係
☎ 53-1212(内線149／178)

市民課ロビーに設置している証明書自動交付機は、令和3年10月30日で利用を終了します。「なご市民カード」をご利用の皆さまにはご不便をおかけしますが、ご理解をお願いします。なお、「なご市民カード」はそのまま印鑑登録証として利用できますので、窓口へお越しの際は忘れずにお持ちください。

マイナンバーカードをお持ちの方は、コンビニエンスストアで住民票などを取得することができます。

催し物・講座

今年は手作り!我が家のしめ縄

問 名護中央公民館
☎ 53-5428(平日:午前9時～午後5時)

日時…12月20日(日) 午前10時～正午
場所…名護市民会館 中ホールロビー
講師…木下 義宜氏
定員…10人
対象…一般
参加費…500円
申込締切…12月14日(月)まで
※マスクを着用し参加してください。諸事情により中止になる場合があります。

クリスマスリース作り講習会

問 ECO人やんばる ☎ 43-0254

日時…12月19日(土)
午前10時30分～3時間程度
場所…名護市エコステ3Rなごころ
対象…小学生以上※小学生は保護者同伴
定員…10人 ※要事前予約
受講料…500円(保険料込み)

広告

貧血・むくみ・産後うつ・不眠・抜け毛・乳腺炎・母乳不足・二人目不妊・・・

産前産後の不調・母乳育児のお悩みなら
屋嘉比薬局へ

ご来店の際『市民のひろば』を見たとお伝えいただくと
おすすめ商品のサンプルをプレゼント!(なくなり次第終了)

名護市城2-1-28(名護十字路・名護市営市場向かい) TEL.0980-52-2053 https://yakabi.jp

ラジオFMやんばる「こんにちは赤ちゃん」で子育て情報を発信中! 詳細はHPへ

広告は、広告主の責任において掲載しているものです。広告掲載料の一部は、名護市子ども夢基金に積み立てられます。

事業主の皆さまへ 給与支払報告書の提出方法について

問 税務課 市民税係 ☎53-1212(内線187)

税制改正により、令和3年1月1日以降に提出する給与支払報告書について、前々年の国税に対する源泉徴収票などの提出枚数が100枚以上の場合はeLTAXまたは光ディスクなどによる提出が義務付けられています。

eLTAX
HP https://www.eltax.lta.go.jp

中小事業者などの皆さまへ 固定資産税の軽減措置について

問 税務課 資産税係 ☎53-1212(内線118)

新型コロナウイルス感染症拡大防止措置により事業収入が減少した中小事業者などに対し、軽減措置を講じます。認定経営革新等支援機関の確認を受け、市に申告してください。詳細は名護市ホームページをご確認ください。

対象者…令和2年2月から10月までの任意の連続する3カ月間の事業収入の合計が下の中小事業者など

減少割合(前年同期比)	軽減率
30%以上-49%	1/2軽減
50%以上	全額免除

対象資産…中小事業者などが所有する事業用家屋、償却資産※個人の所有する居住用の家屋は対象外
申告期間…令和3年1月4日(月)～2月1日(月)※平日のみ
提出場所…名護市役所 税務課
提出書類…認定経営革新等支援機関の確認した証明書と、同機関に提出した書類一式(①中小事業者であること、②事業収入が一定程度落ち込んでいること、③事業の用に供している資産であることが確認できる書類)

令和3年消防出初め式

問 消防本部 総務課 ☎52-1142

今回は新型コロナウイルス感染症拡大防止のため、内容を制限・縮小し、消防職員・消防団員のみで行います。一般参観はできませんのでご了承ください。

NIA講座(令和3年1月)

問 名護市国際交流協会 ☎51-0123

①英語クラス中級(7人制)
日時…火曜日 午後2時～午後3時
講師…ステイシー・パンシー
日時…木曜日 午後7時～午後8時
講師…メーガン・クックルマン
②英語クラス初級(7人制)
日時…水曜日 午後7時～午後8時
午後8時～午後9時
講師…ラクサマーナ・みゆき
③少人数日本語クラス※外国人対象
日時…金曜日 午後7時～午後8時(中級)
午後8時～午後9時(初級)
講師…新垣 七奈
受講料…①②3千円／③千円
※受講者が5人以上で開催します。

その他

自筆証書遺言書 保管制度について

問 総務課 総務係 ☎53-1212(内線215)
HP http://www.moj.go.jp/MINJI/minji03_00051.html

法務局で自筆の遺言書を保管する制度が始まりました。それにより、遺言書の紛失、改ざん、相続人に発見されないなどの問題が避けられます。詳しくは、法務省ホームページ(「法務省 遺言書保管制度」で検索)をご覧いただくか下記までお問い合わせください。

問 那覇地方法務局 供託課
☎098-854-7954

「会える、見つかる、良くわかる」適職発見フェア(就職説明・面接会)

問 適職発見プロジェクト事務局
☎ 098-860-8900
HP https://jobmatching.info/

資格・経験不問の企業が集まる就職説明・面接会。履歴書用写真撮影サービスや、就活力アップセミナーも実施します。県内の福祉、オフィス、観光業界の企業が15社参加予定。

日時…12月17日(木) 午後1時15分～午後5時(午後0時45分から随時受付)
場所…沖縄コンベンションセンター 会議棟A
対象…すべての求職者(一般/新卒)
※要事前予約

第22回名護市障がい者スポーツ大会延期のお知らせ

問 社会福祉課 障がい支援係
☎ 53-1212(内線111)

第22回(令和2年度)名護市障がい者スポーツ大会は、新型コロナウイルス感染症拡大防止のため、延期となりました。

企画展「なごしのいせき展 ～名護地区の埋蔵文化財～」

問 文化課 文化財係 ☎ 53-3012

名護地区で確認されている遺跡についてパネル展を行います。

日時…12月14日(月)～25日(金)
場所…名護市役所ロビー

広告

広告は、広告主の責任において掲載しているものです。広告掲載料の一部は、名護市子ども夢基金に積み立てられます。

ごみ収集・各施設へのごみ持ち込みは、年末年始はお休みです

右記の期間、ごみの収集と環境センター・最終処分場でのごみの受け入れをお休みします。

休止期間

令和3年1月1日(金)～3日(日)

問 環境対策課 環境衛生係
☎ 52-0003

収集	受け入れ	日付け
○	○	12月30日(水)
○	○	12月31日(木)
×	×	1月1日(金)
×	×	1月2日(土)
×	×	1月3日(日)
○	○	1月4日(月)
○	○	1月5日(火)
○	○	1月6日(水)

名護市固定資産税課税免除(税制優遇制度)のご案内

問 税務課 資産税係 ☎ 53-1212(内線118)

名護市では、産業の振興や雇用の拡大に寄与することを目的として、次の①～⑥の地域などで要件を満たした場合に課税の免除を行っています。

①観光地形成促進地域
②情報通信産業振興地域
③産業高度化・事業革新促進地域
④経済金融活性化特別地区
⑤地域未来投資促進法に規定する促進区域
⑥地方活力向上地域

申告期間…新規、継続ともに令和3年1月4日(月)～2月1日(月) 午前8時30分～午後5時15分(土日祝日を除く)
提出先…名護市役所 税務課
提出書類…固定資産税免除申請書、その他関係書類

地域いちば情報

◉ぴんぷん日曜朝市
日時 第2、4日曜 午前6時～午前9時
場所 ひんぷんガジュマル南側広場
◉宮里区朝市
日時 第3日曜 午前7時30分～午前10時
場所 宮里区公民館
◉勝山軽トラ市
日時 毎月第4日曜 午前8時30分～正午
場所 (有)勝山シークヮーサー構内

サポートセンター名護 1月講習

問 サポートセンター名護 ☎ 43-0159

◉ガス溶接
講習日…1月12日(火)・13日(水)
◉フォークリフト運転(経験者)
講習日…1月18日(月)・19日(火)
◉高所作業車(10m未満)特別教育
講習日…1月21日(木)
◉フルハーネス 講習日…1月22日(金)
◉玉掛け技能講習
講習日…1月25日(月)～27日(水)
※各講座定員があります。詳細はお問い合わせください。

市営市場からのお知らせ

問 市営市場管理事務所 ☎ 43-0478

レンタサイクルを行っています。
申込時間…午前8時30分～午後6時
料金…千円／1日

クイズ NAGOを撮(ド)ロ～ン

空から見る名護市を写真で紹介します。

Q.この建物はなんでしょう?

ヒント 一番新しい建物だよ

1. みらい5号館　2. みらい3号館　3. みらい1号館

クイズの正解者で、アンケートに答えていただいた方から抽選で3人の方に、名護市の風景を写したポストカードを10枚プレゼントします。

※前回の正解は①**屋部支所**でした。たくさんのご応募ありがとうございました。
当選者の発表は賞品の発送をもって代えさせていただきます。

①～⑦を記載の上、メールでご応募ください
応募先:hiroba@city.nago.lg.jp
応募締切:令和2年12月31日(木)

必須記載事項 ①クイズの回答 ②年齢 ③性別 ④住んでいる地域 ⑤市民のひろばでよく読むコーナー ⑥市民のひろばであまり読まないコーナー ⑦市民のひろばの感想

広告

広告は、広告主の責任において掲載しているものです。広告掲載料の一部は、名護市子ども夢基金に積み立てられます。

TNR活動報告

TRAP NEUTER RETURN

名護市環境対策課は、「公益財団法人 どうぶつ基金」から発行されるTNRチケット（無料で不妊手術を行うためのチケット）の申請を行い、県内四つの動物愛護団体で構成される「一般社団法人 琉球わんにゃんゆいまーる」と宮里区の協力で、6月30日から7月19日の期間中、右記のとおりTNR活動を実施しました。

今後も名護市では、（一社）琉球わんにゃんゆいまーるや各自治会などと協働しながら、猫に関する苦情を減らすためのTNR活動に取り組みます。

猫を飼っている人は日頃から室内で飼うようにし、近隣に迷惑がかからないようご協力よろしくお願いします。

実施場所	実施頭数
21世紀の森公園内	10頭
東江五丁目海岸沿い	4頭
大宮高層住宅	2頭
宮里一丁目 ハスノハギリ林付近	13頭

活動の様子

活動の様子（運搬）

TNRとは？

野良猫を捕獲（Trap）▶不妊手術（Neuter）▶元の場所に戻す（Return）活動のことです。TNR活動は、不幸な野良猫を減らし、猫に関する苦情を減らしていくことを目的としています。

TNRによって不妊手術を施された野良猫は、不妊手術の印として耳先がV字にカットされています。耳が桜の花びらのように見えることから、「さくらねこ」と呼ばれています。

問 環境対策課 環境保全係 ☎52-0003

広告

楽に楽しく速読が出来る
楽読(らくどく)教室
誰でも2～7倍速く本が読めるようになる
（個人差あり）通常1回（60分）
5,000円のレッスンを初回のみ3,000円
で体験できます（要予約）
自宅でオンライン受講も出来ます。
場所　名護市東江1-6-18
楽読名護スクール
Rakudoku
電話　090-7457-3476(岸本)
メール　nago@rth.co.jp

ネットワークやセキュリティ
のことならお任せ下さい！
ICTソリューション提案
企画提案
大規模ネットワークから
小規模オフィスまで
ICTソリューション
運用保守
システムネットワーク保守運用
設計構築
システムネットワーク設計構築
～TCOM－always clients first～
トラストコミュニケーション株式会社
TEL:0980-50-0140
:info@ml.tcom.co.jp

あけみお司法書士事務所
お気軽にご相談ください。
司法書士 行政書士 金城哲成　司法書士 行政書士 金城哲志
相続や遺言書の相談・手続
土地や建物の登記
会社の設立・変更登記
法人登記
家庭裁判所提出書類の作成
契約書の作成
法律相談
司法書士は、皆様の暮らしの権利と財産を守る身近な法律家です。
0980-53-3461
名護市港1-14-18

広告は、広告主の責任において掲載しているものです。広告掲載料の一部は、名護市子ども夢基金に積み立てられます。

令和2年度芸術鑑賞体験事業 名護市市制50周年企画 ドライブインシアターin名護

NAGO 50th DRIVE-IN THEATER

『ジュラシック・ワールド』(125min)

FREE!

※日本語吹き替え版

12/26(土) なごアグリパーク

上映 午後7時　入場 午後5時30分～

※午後6時30分を過ぎると入場できません

ドライブインシアターは、野外に巨大スクリーンを設置し、車に乗ったまま映画鑑賞できる安心安全なイベントです。家族、恋人…大切な人とお楽しみください。

限定75台（事前予約）　無料

鑑賞ご希望の方は、名護市民会館にて直接お申し込みください。入場許可証を発行します。許可証が無いと入場できません。先着75台。

申込受付時間 平日 午前9時～午後5時15分

※満車になり次第、受け付けを終了します。

※当日はマスクを着用し、体調が悪い方は入場をご遠慮ください。※上映に関する注意事項・禁止事項を守ってください。

※諸事情により中止になる場合があります。

問 名護市民会館 ☎53-5427

やさっ！しまくとうば

くぬ12月号し、「市民のひろば」や50歳ないんどー。くりからん ちばらんな。この12月号で、「市民のひろば」は50歳になるよ。これからもがんばろう。

編集後記

「市民のひろば」が発刊されて50年。これまでさまざまな行政情報や地域の話題などを発信してきました。気持ちを新たに、皆さんに寄り添う情報をお届けします。おめでとう！ 市民のひろば。（とらきち）

コミュニティバスが期間限定で運行します（しかも無料！）。路線バスが停車しないところにも停まり、市街地のいろいろな所に行きやすくなっています。この機会にぜひ利用してみては？（もずく#増量中）

毎日忙しい中、アールグレイティーを飲むと癒やされます。シロップを1個入れて飲むのが、ルーティンになっています。先日、雨上がりに虹を見たときにも癒やされました。自然現象ってすごいなぁ。（ぐっち）

市民のひろばも50歳を迎えた。過去の誌面を見返してみると、多くの市民の笑顔、名護市の出来事を刻み続けた広報誌は名護市を映す「鏡」だと実感する。これからも市内を駆け回り、レンズを通して名護の歴史を紡いでいきたい。（ザゾウ）

令和3年 名護市成人式

下記のとおり成人式を開催します。

日時 令和3年1月10日（日） 午後3時～午後4時

開場 午後2時　**場所** 名護市民会館 大ホール

対象 平成12年4月2日～平成13年4月1日生まれで名護市出身の新成人の方。

※式典当日は、通行規制を実施します。

◇市内在住の対象者には、11月に案内状を送付しています。12月10日までに案内状が届かない場合、または市外在住で案内状が必要な方はお問い合わせください。

◇新型コロナウイルス感染症防止対策として、**事前申し込み制**とします。右のQRコードからお申し込みください。

事前申し込みはこちら

注意事項　新成人本人以外は入場できません。来賓のご招待も今年度は行いません。あらかじめご了承ください。

問 地域力推進課 地域人材育成係 ☎53-5429 FAX 53-5440

広告

広告は、広告主の責任において掲載しているものです。広告掲載料の一部は、名護市子ども夢基金に積み立てられます。

名護市広報 市民のひろば 12月号

令和2年12月1日発行

●発行/名護市 ●担当/名護市企画部 企画政策課 広報係

〒905-8540 沖縄県名護市港一丁目1番1号 TEL.0980-53-1212(内線335) FAX.0980-53-6210 URL.http://www.city.nago.okinawa.jp/

●印刷/株式会社 琉球若草 〒905-0017 沖縄県名護市大中1丁目19-24 名護市産業支援センター1F TEL.0980-53-6050