名護市広報

市民のひろば

nago city news letter　SHIMIN NO HIROBA

2018　No.556

3月号

今月の表紙

ラ・フィーユ・マル・ガルデ

2月10日、11日に開催された名護市文化祭。2日目の舞台部門のトリを務めたのはN・Sバレエアカデミー名護校の子どもたち。緞帳が上がり可愛らしいニワトリとヒヨコが姿を現すと、会場いっぱいに笑顔が溢れました。現存する最古のバレエといわれる「ラ・フィーユ・マル・ガルデ」を華やかに舞いました。

今月の内容

2018 MARCH No.556

2. 目次
名護市の人口および世帯数
わかめ会の健康レシピ／ 山芋のチヂミ
3. 名護の顔／ 第44代 名護さくらの女王
各種相談業務
4. 市政FLASH プラス+
6. 岩手県八幡平市からさんさ踊りがやってきた
おでんせ八幡平
8. 名護市の職員給与・定員管理等について
10. キャンプ・シュワブ内文化財分布調査結果報告
12. 平成30年4月1日(日)臨時窓口開設のお知らせ
マイナンバーカードの切り替えについて
13. 市税または国保税の納め忘れは、ありませんか?
14. 名護さくら開花促進プロジェクト／ さくら育樹活動の実施
学校給食費徴収期間変更のお知らせ
市民会館からのお知らせ
16. 月刊ナグリ
キラリ輝く中小企業・小規模企業
17. 特区で働こう!
18. あけみおのまち名護
20. まちの話題
24. 情報ぼっくす
28. がじゅまるDE街バル

平成30年1月31日現在

区分		人口 男		人口 女		人口 合計		世帯数	
地区別	本庁	17,991	(2)	18,475	(7)	36,466	(9)	16,564	(13)
	羽地	4,564	(-9)	4,476	(-5)	9,040	(-14)	3,946	(-1)
	久志	2,440	(-7)	1,987	(1)	4,427	(-6)	2,450	(-5)
	屋部	5,582	(27)	5,848	(12)	11,430	(39)	5,437	(14)
	屋我地	778	(-2)	729	(4)	1,507	(2)	800	(2)
合計		31,355	(11)	31,515	(19)	62,870	(30)	29,197	(23)

注：( )内数字は対前月比

各支所窓口
問 羽地支所 ☎ 58-1221
問 屋部支所 ☎ 52-2610
問 屋我地支所 ☎ 52-8957
問 久志支所 ☎ 55-8101/55-8102

わかめ会の健康レシピ

山芋のチヂミ

材料(4人分)

【生地】
- □ 沖縄山芋(白) 320g
- □ 小麦粉 160g
- □ 卵 2個
- □ 水 160cc
- □ 干し海老 20g
- □ ニラ 80g
- □ 完熟トマト 中1個
- □ ピザ用チーズ 60g

【タレ】
- □ 三温糖 大さじ1
- □ しょうゆ 大さじ1.5
- □ 酢 大さじ2強
- □ 白すりゴマ・おろししょうが 各小さじ1

作り方
1. 沖縄山芋はきれいに皮を剥き、酢水に20分浸してからすり下ろす。
2. ニラは2cmの長さに切り、トマトは1㎝角に切る。
3. 大きめのボウルに【生地】の材料を全て混ぜ合わせる。
4. フライパンにごま油(分量外)を熱し、生地の1/4ずつ焼く。
5. 【タレ】の材料を混ぜ合わせタレを作る。

食物繊維は長芋の2倍！！

問 わかめ会事務局 ☎ 53-1281

名護の顔

No.119

NAGO no KAO

（写真左から）稲嶺里美さん、前川咲野さん、日下部安奈さん

氏名(年齢・出身地)
①応募のきっかけ
②特技・趣味、自己PR
③名護のPRしたい事

名護市の魅力をPRしたい

第44代 名護さくらの女王

稲嶺（いなみね） 里美（りみ）（23歳・宇茂佐）

①私はこれまで人前に出ることが恥ずかしく、チャンスがあっても色々なことに挑戦できずにいました。今回は親戚や友人からの薦めもあり、自分自身の成長のためにもいい機会になると思い応募しました。

②手先が器用です。私は保育士なので、絵を描くことやイベントで使うグッズ製作などの細かい作業が得意です。またポジティブで明るい性格です。

③自然の豊かさやゆったりとした雰囲気、そして人の温かさなど、たくさんの魅力ある名護市を県内外や海外の観光客の方々にPRしていきたいです。

前川（まえかわ） 咲野（さきの）（22歳・振慶名）

①祖母から薦められました。昨年夏、留学を終え帰国し、何か新しいことに挑戦したいと考えていました。大学で観光学を専攻していたこともあり、地元の観光業に貢献したいと思い、応募しました。

②幼い頃から琉球舞踊を習っています。一つのことを成し遂げるために我慢強く継続するところ、常に向上心があるところが自分の強みだと思います。

③名護市には、地域の祭りが多く残っており、訪れる方にとってどこか懐かしさを感じられる場所だと思います。夜は星がきれいに見え、豊かな自然に囲まれているところが魅力です。

日下部（くさかべ） 安奈（あんな）（24歳・茨城県）

①知人からの薦めがきっかけです。

②三線と舞踊を習っています。私のPRポイントは、笑顔、そして積極的な考え方ができるところです。笑顔を絶やさず前向きな姿勢で、県内外の方々に「名護市に来たい」と思って頂けるような観光親善使節になりたいです。

③名護市は、食べ物や水、そして海、山、川などの自然も豊富です。名護市はとても広く、角度を変えてみるとまた別の美しい一面が見えてきます。そのような名護の素晴らしさをPRしたいです。

各種相談業務（祝祭日を除く）

1 無料法律相談 第2・4火曜
13:00～16:00
中央公民館・第4研修室
要予約（相談日の8日前より受付）
☎53-5445

2 不動産無料相談 第2・4火曜
13:00～ 名護市役所守衛室
沖縄県宅地建物取引業協会
要予約 ☎098-861-3402

3 不動産無料相談 第3水曜
14:00～ 名護市役所守衛室
不動産保証協会沖縄県本部
要予約 ☎098-867-6644

4 交通事故相談 第2水曜
10:00～15:00 名護市役所守衛室

5 消費者無料相談室
毎週月曜・火曜・木曜 10:00～16:00
名護市産業支援センター

6 行政書士無料相談 第2・4金曜
13:00～16:00 名護市役所守衛室

7 市税・国保税納税相談
【夜間】毎週木曜（3月1日、29日を除く）
17:30～20:00 納税係・保険税係
【休日】3月11日（日）13:30～16:30 納税係
※休日は市税のみ

8 教育相談 月曜～金曜
9:00～17:00 中央公民館

9 市民ほっと健康相談 毎週月曜
9:30～11:30 名護市役所健康増進課・健康相談室

10 こころの健康相談
月曜～金曜 9:00～16:00（福祉職相談員）
第3水曜 午後（臨床心理士、要予約）
社会福祉課 ☎53-1212 内線111

11 児童相談・女性相談・児童虐待相談
月曜～金曜 9:00～17:00
家庭児童相談室 ☎53-6517

12 生活困窮者自立相談支援
月曜～金曜 9:00～16:00 名護市役所 生活支援課
「くらしと仕事の応援センターさぽんちゅ」
☎53-1212 内線244

13 就職出張相談室（無料） 第1金曜
14:00～16:00 名護市産業支援センター
「地域若者サポートステーションなご」
☎54-8600

14 名護市エコステ3R「なごころ」関連講座
毎週水曜・土曜 なごころ 要予約 ☎43-0254

15 沖縄県断酒協議会・断酒連合会
毎週火曜・水曜・木曜
北部福祉保健所 ☎52-2734

16 もの忘れ相談
毎月第2水曜 10:00～16:00
名護市地域包括支援センター ☎43-0022

渡具知 武豊 新名護市長 就任

名護市の新市政がスタート

2月4日の名護市長選で初当選した渡具知武豊名護市長(56)が、2月8日初登庁し、職員や集まった支援者の前で就任のあいさつをした。

就任式で職員から花束を受け取る渡具知武豊名護市長

輝く名護市の実現に向けて

おはようございます。名護市長の渡具知武豊です。2月4日の名護市長選挙におきまして、市民の皆さまのご支援と負託を賜り、市政を担わせて頂くことになりました。

今、課せられた使命の大きさを深く受け止めると共に、期待の大きさを感じているところです。

今回の選挙において市民の皆さまに訴えてきた公約の実現については、市民の皆さまのご理解と、市職員の協力がなくては実現できません。職員におきましては、思想信条を越えて公務員として、市政の運営に共に取り組んでほしいと考えています。

さて、公約としては子育て支援、医療福祉の整備・拡充、教育、文化、スポーツ振興、地域の暮らしと環境、基地問題のスタンスを申し上げてまいりました。この公約につきましては、先ほど申し上げましたが、職員の理解と協力があって実現できるものであり、これからの4年間の任期を、輝く名護市の実現に向けて、共に頑張っていきましょう。よろしくお願いを申し上げてあいさつとします。頑張りましょう。(就任のあいさつより)

就任のあいさつを行う渡具知市長

就任式の後、渡具知市長は市長室に入り、報道陣からの取材に応え、市長公務に就いた。

市議会議員補欠選挙で仲尾ちあき氏が当選

名護市長選挙と同日に行われた名護市市議会議員補欠選挙(欠員1)において、仲尾ちあき氏が当選し「子どもからお年寄りまで、安心・安全の住みよい名護市づくりに貢献していきたいです」と抱負を語った。

仲尾ちあき議員 名護市議場にて

稲嶺 進 名護市長 退任
2期8年間お疲れ様でした。

2月7日、任期満了を迎えた稲嶺進名護市長(72)が退任した。また、山里将雄副市長と座間味法子名護市教育委員会教育長が辞職し、退任した。同日、名護市役所で退任式が行われた。

退任のあいさつをする稲嶺市長

稲嶺市長のあいさつ(抜粋)

ハイサイグスーヨーチュウウガナビラ。2期8年という歳月は、長いようで短く、短いようで長かったです。多くの市民、職員、友人、知人から叱咤激励を受けながら職務を全うでき、この上ない喜びと感謝の気持ちでいっぱいです。

一つだけ心に重しとして残っているのが、普天間飛行場の移設問題です。なぜ、こんなに小さいまち名護市が国策ということでその判断を市民に求められるのでしょうか。これまでに辺野古問題が発生してからずっと、時の市長はその問題に心を痛めてきました。市民の皆さまの日常生活にまでこの問題が入り込んでいることは辛いことです。

これからは一人の市民として、市内外におけるいろいろな出来事に関心を持ちながら人生を歩んでいきたいと思います。ご支援くださった皆さまへの感謝と名護市の一層の発展と市民の皆さまのご健勝、ご多幸を祈念しています。

退任式に出席した山里副市長

山里副市長のあいさつ(抜粋)

副市長として1年8カ月。その前に職員としての期間を合わせて約35年の公務員生活を送ってきました。その間誰もが経験できることではないことを経験させて頂きました。幸せの至りです。稲嶺市長や職員の皆さまに感謝し、今後は一市民として見守りたいです。

退任式に出席した座間味教育長

座間味教育長のあいさつ(抜粋)

思いがけないご指名を受け、私なりに名護市の教育のためにがんばってきました。大きな仕事を任せていただき感謝し、うれしく思っています。これからも一市民としてできることをやっていきたいと思います。大変幸せな8年間でした。

退任式の後、稲嶺市長、山里副市長、座間味教育長は、支援者や職員が花道で囲む中、名護市役所庁舎を後にした。

まちの話題ルポ

岩手県 八幡平市から さんさ踊りがやってきた

さんさ踊りとは…さんさ踊りは岩手県の伝統芸能で、毎年8月に盛岡市で行われる祭りには県全域から多くの団体が参加する。

「サッコラー、チョイワヤッセー」

1月28日、名護さくら祭りの仮装行列パレードを見るために多くの人が名護十字路近くの沿道を埋め尽くした。赤色の蓮の花をかたどった笠をかぶり、リズミカルな太鼓と一際高いトーンの掛け声で観客を魅了したのは、さんさ踊りの一団だった。この日、岩手県盛岡さんさ踊り体験講座を受講した名護市民を含め、41人がパレードに参加した。

八幡平さくらさんさ愛好会 会長 山口聡子さん

念願の名護市訪問

名護市と友好都市の八幡平市から訪れたのは八幡平さくらさんさ愛好会の25人。会長の山口聡子さん(49)は「名護市に行きたいという長年の念願がかなった。盛岡さんさ踊りは夏の踊りで汗だくになるけど、今日は涼しくとても踊りやすかった。沿道に手を振りながら踊れ、また、見てくださる方が手拍子をしていて、とても反応が良かった。また来年も参加したい」と笑顔をみせた。

名護市民参加の交流

名護市役所から八幡平市に派遣された職員らを中心に企画された中央公民館講座 盛岡さんさ踊り体験講座が昨年12月から開催された。

講座には市民が参加し、計8回の練習を経て16人がさくら祭り本番に臨んだ。

30年来の交流

企画の中心となった名護市地域力推進課の宮城有沙さん(33)は、「昨年度までの2年間八幡平市で派遣職員として働き、さんさ踊りの経験がある。一般市民も参加することで市民間交流が深まればと考え、中央公民館講座 岩手県盛岡さんさ踊り体験講座を開催した。八幡平市と名護市が友好都市になって今年で10年。旧松尾村時代から数えると30年にあたる。いつか、名護市から本場の岩手県を訪問し、一緒に踊る機会を持ちたい。さくら祭りのパレード沿道からは温かく手を振ってくれた方が大勢いた。皆さんの声援に感謝したい」と語った。

パレードに参加したメンバー
(左から)宮城有沙さん、柳澤大輔さん、座喜味盛一郎さん

中央公民館で練習する名護市民の皆さん

八幡平市から派遣されている柳澤大輔さん(32)は「名護市の皆さんに、さんさ踊りを見てもらえたのでよかった。手踊りや太鼓や鐘などを叩きながら踊るところが、少しエイサーと似ていると思う。今後もすばらしい市民間交流ができればと思う」と話した。

体験講座の講師の一人で家族とパレードに参加した座喜味盛一郎さん(32)は「講座に参加した皆さんは、とても熱心で、短い期間で驚くほど上手に踊れるようになった。また、私の娘の名前の由来となった〝さんさ〟踊りを家族みんなで踊ることができ、良い思い出になった」と振り返った。

縁があり参加

岩手県出身で名護市に在住の大学生も今回のパレードに参加した。岩手県洋野(ひろの)町出身の逸見愛美(名桜大学4年)さんは、「小学生の頃にさんさ踊りの太鼓担当をしたことがあるが、踊ったのは今回が初めて。縁があり、名桜大学に通い、この講座に参加することができた。沿道からもどこから来たの?と声をかけられ興味を持ってもらえた。このメンバーでできた充実感があり、とても楽しい経験になった」と振り返る。

岩手県出身で名護市在住大学生の逸見さん

おでんせ八幡平(はちまんたい)

2017年12月21日 八幡平市役所から望む岩手山

「おでんせ」は「ようこそ」や「いらっしゃい」の意味があります。多くの方に八幡平に興味を持ってもらい、「一度は訪れてみたい」と思っていただけたらと思い、3カ月に1回ほど東北の地からコラムをお送りします。

2018年2月8日 凍りついた七滝(氷瀑)

八幡平の冬本番

八幡平市では12月のスキー場オープンと共に本格的なウィンターシーズンがスタートしました。雪合戦に雪だるま作り、馬そり、スノーシュー、スノーモービル、雪見風呂に雪見酒など、スキーやスノーボードの他にも雪遊びが充実しており、3月頃まで雪初心者でも十分に楽しめます。

八幡平の雪は、ふわふわの「パウダースノー」と呼ばれる極上の雪質で、日本海側の湿気を含んだ重たい雪とは異なり、風が吹いてサラサラと舞う光景はとても幻想的です。

早朝の雪かきや水道管の凍結を防ぐための水抜き、凍った路面での運転など、雪国ならではの暮らしは、うっかりすると生死につながるような厳しさもあります。一方、自然から受ける恵みも素晴らしく、たくさんの心震わせる経験は貴重なものとなりました。

ホームシックになる前にあっという間に過ぎた1年。八幡平での多くの出会いと温かな心で支え見守ってくださった皆さんに感謝の気持ちでいっぱいです。

美しい四季に出会える八幡平に「おでんせ」!

友好都市岩手県
八幡平市派遣職員
伊波 寿々歌
(前社会教育課)

名護市の職員給与・定員管理等について

名護市の職員給与・定員管理等について公表します。

(1)人件費の状況(普通会計決算)

区　分	住民基本台帳人口(28年度末)	歳出額 A	実質収支	人件費 B	人件費率 B／A	(参考)平成27年度の人件費率
28年度	61,970人	37,885,113千円	1,076,549千円	4,348,980千円	11.5%	10.3%

(2)職員給与費の状況(普通会計決算)

区　分	職員数 A	給　与　費				一人当たり給与費 B/A
		給　料	職員手当	期末・勤勉手当	計 B	
28年度	507人	1,681,776千円	291,651千円	643,495千円	2,616,922千円	5,162千円

(注)1:職員手当には退職手当を含まない。　2:職員数は、平成29年4月1日現在の人数である。

(3)職員の平均年齢、平均給料月額の状況(平成29年4月1日現在)

区　分	一般行政職		技能労務職	
	平均年齢	平均給料月額	平均年齢	平均給料月額
名護市	40.2歳	288,773円	51.9歳	285,433円

(4)職員の初任給の状況(平成29年4月1日現在)

区　分		名護市		国	
		初任給	2年後	初任給	2年後
一般行政職	大学卒	178,200円	190,100円	179,200円	191,100円
	高校卒	146,100円	154,500円	147,100円	155,500円

(5)一般行政職の級別職員数の状況(平成29年4月1日現在)

区　分	1級	2級	3級	4級	5級	6級	7級	計
標準的な職務	主事	主事	主事	係長	課長	課長	部長	
職員数(人)	36	73	117	101	17	28	11	383
構成比(%)	9.4	19.1	30.5	26.4	4.4	7.3	2.9	100.0

(注)1:名護市職員の給与に関する条例に基づく給料表の級区分による職員数である。　2:標準的な職務内容とは、それぞれの級に該当する代表的な職務である。

(6)職員手当の状況(平成29年4月1日現在)

①期末手当・勤勉手当

区　分	名護市			国		
	期末手当	勤勉手当	計	期末手当	勤勉手当	計
6月期	1.225月分	0.850月分	2.075月分	1.225月分	0.850月分	2.075月分
12月期	1.375月分	0.850月分	2.225月分	1.375月分	0.950月分	2.325月分
合計	2.600月分	1.700月分	4.300月分	2.600月分	1.800月分	4.400月分
加算措置状況	役職加算(5～15%)					

②退職手当

区　分	名護市		国	
	自己都合	勧奨・定年	自己都合	勧奨・定年
勤続20年	20.445月分	25.55625月分	20.445月分	25.55625月分
勤続25年	29.145月分	34.5825月分	29.145月分	34.5825月分
勤続35年	41.325月分	49.59月分	41.325月分	49.59月分
最高限度額	49.59月分	49.59月分	49.59月分	49.59月分
その他の加算措置	定年前早期退職特別措置(2～20%加算)			
退職時特別昇給	無			
1人当たり平均支給額	21,280千円			

(注)1:国の支給月は平成29年3月31日までの退職に適用された月分である。　2:1人当たり平均支給額は平成28年度に退職した職員に支給された平均額である。

③特殊勤務手当

支給実績（平成28年度決算）		8,539千円
支給職員1人当たり平均支給年額（平成28年度決算）		64,203円
職員全体に占める手当支給職員の割合（平成28年度）		26.2%
手当の種類（手当数）		12
代表的な手当の名称	支給額の多い手当	消防職員手当、福祉事務所従事者手当、徴税手当
	対象職員の多い手当	消防職員手当、福祉事務所従事者手当、徴税手当

④時間外勤務手当

支給実績（平成28年度決算）	83,018千円
職員1人当たり平均支給年額（平成28年度決算）	164千円
支給実績（平成27年度決算）	83,247千円
職員1人当たり平均支給年額（平成27年度決算）	166千円

⑤その他の主な手当（平成29年4月1日現在）

手当名	支給単価（月額）	国の制度との異同	支給実績（平成28年度決算）	支給職員1人当たり平均支給年額（平成28年度決算）
管理職手当	政策調整官75,000円、部長62,000円、参事52,000円、課長38,000円、主幹33,000円	異	31,842千円	448,479円
通勤手当	交通機関を利用する職員　最高55,000円 自動車等を使用する職員　最高31,600円	異	20,735千円	58,081円
扶養手当	配偶者10,000円、子8,000円、その他6,500円、16歳から22歳の子1人につき5,000円加算	同	64,748千円	213,690円
住居手当	貸家　最高27,000円	同	60,590千円	257,830円

（7）特別職の報酬等の状況（平成29年4月1日現在）

①給料（報酬）、期末手当

区分		給料月額等	期末手当
給料	市長	869,000円	6月期 1.40月分
	副市長	706,000円	
報酬	議長	484,000円	12月期 1.55月分
	副議長	426,000円	合計 2.95月分
	議員	400,000円	

②退職手当

	算定方式	1期の手当額	支給時期
市長	給料月額×在職年数×500/100	17,380,000円	任期毎
副市長	給料月額×在職年数×300/100	8,472,000円	任期毎

（注）退職手当の「1期の手当額」は、4月1日現在の給料月額および支給率に基づき、1期（4年）勤めた場合における退職手当の見込み額である。

（8）職員数の状況

①部門別職員数の状況と主な増減理由

（各年4月1日現在）

部門＼区分		職員数 平成28年	職員数 平成29年	対前年増減数	主な増減理由
普通会計部門	一般行政部門	322	325	3	（増理由3名） 新規事業実施体制の強化（農林・土木）
	計	322	325	3	
	教育部門	113	115	2	（増理由2名） 給食センター建設業務強化 スポーツ部門強化
	消防部門	67	67	0	
	小計	502	507	5	
公営企業等会計部門	水道	21	18	△3	採用不足による欠員
	下水道	10	10	0	
	その他	25	24	△1	
	小計	56	52	△4	
合計		558 [572]	559 [572]	1 [0]	

（注）1：職員数は一般職に属する職員数である。　2：[　]内は、条例定数の合計である。

問 総務課 人事給与係 ☎ 53-1212(内線245)

キャンプ・シュワブ内 文化財分布調査結果報告（概要）

―平成28年度および平成29年度市内遺跡詳細分布調査における文化財調査―

はじめに

名護市教育委員会では、市内遺跡詳細分布調査（文化庁国庫補助事業）の一環として、平成19年度よりキャンプ・シュワブおよび辺野古弾薬庫域内に分布する文化財の確認調査を行っています。平成28年度の市内遺跡詳細分布調査においても文化財確認調査を実施しました。

調査成果（平成28年度）

平成28年度の調査では、平成27年度に引き続き作業ヤードおよび仮設道路工事範囲において試掘調査を主体とした文化財調査を実施しました（第1図参照）。試掘調査の結果、ヤニバマ遺物散布地において遺物包含層を確認することができました。遺物包含層からは、沖縄貝塚時代前期（約4千年～3千年前、縄文時代後期相当）の土器などが出土しています（写真1）。

また、思原遺跡の試掘調査において炉跡と思われる遺構が確認されました（写真2）。遺構から採取した土壌サンプルを基に分析を実施した結果、約250年前の遺構であることがわかりました。このことから、思原遺跡は沖縄貝塚時代後期（約2300年～千年前、弥生～平安時代並行期）と近世の複合遺跡である可能性が考えられます。また、周辺の海岸では沖縄貝塚時代後期のものと思われる土器や石製品などが採取されています。採取された土器は、水による摩滅を受けていることから、長い間水中にあったものが打ち上げられたものと考えられます。また、丘陵部において畑跡の可能性の高い造成された平場跡を2箇所確認することができました。この平場は、採取された陶器などから基地接収前まで使用されていたものと思われます。

1 ヤニバマ遺物散布地から出土した文化財

その他の調査対象地区で実施した試掘調査では、遺物および遺物包含層は確認されていませんが、表面踏査では陶器や石錘などが採取されています。

また、辺野古弾薬庫域内の表面踏査では、イゼナガヤ（RDBJ：絶滅危惧ⅠB類、RDBO：絶滅危惧ⅠA類）やオキナワギク（RDBJ：絶滅危惧Ⅱ類、RDBO：絶滅危惧Ⅱ類）、オオマツバシバ（RDBJ：絶滅危惧ⅠB類）などのレッドデータブックに掲載されている貴重な植物を実地で確認することができました。中でもイゼナガヤは、現時点において沖縄本島での分布はキャンプ・シュワブ域内のみで確認されているため、絶滅危惧種の保護・保全および学術上において重要といえます。また、他の種についても保全・保護の観点で同個体群および生育環境への配慮が必要です。

2 思原遺跡で確認された遺構

今回の調査で、周知の遺跡の範囲内において遺構や遺物包含層が確認されたことから、遺跡が良好な状態で埋蔵されている可能性が高いと考えられます。そのため、市教育委員会としては引き続きその保存を沖縄防衛局へ求めていく予定です。

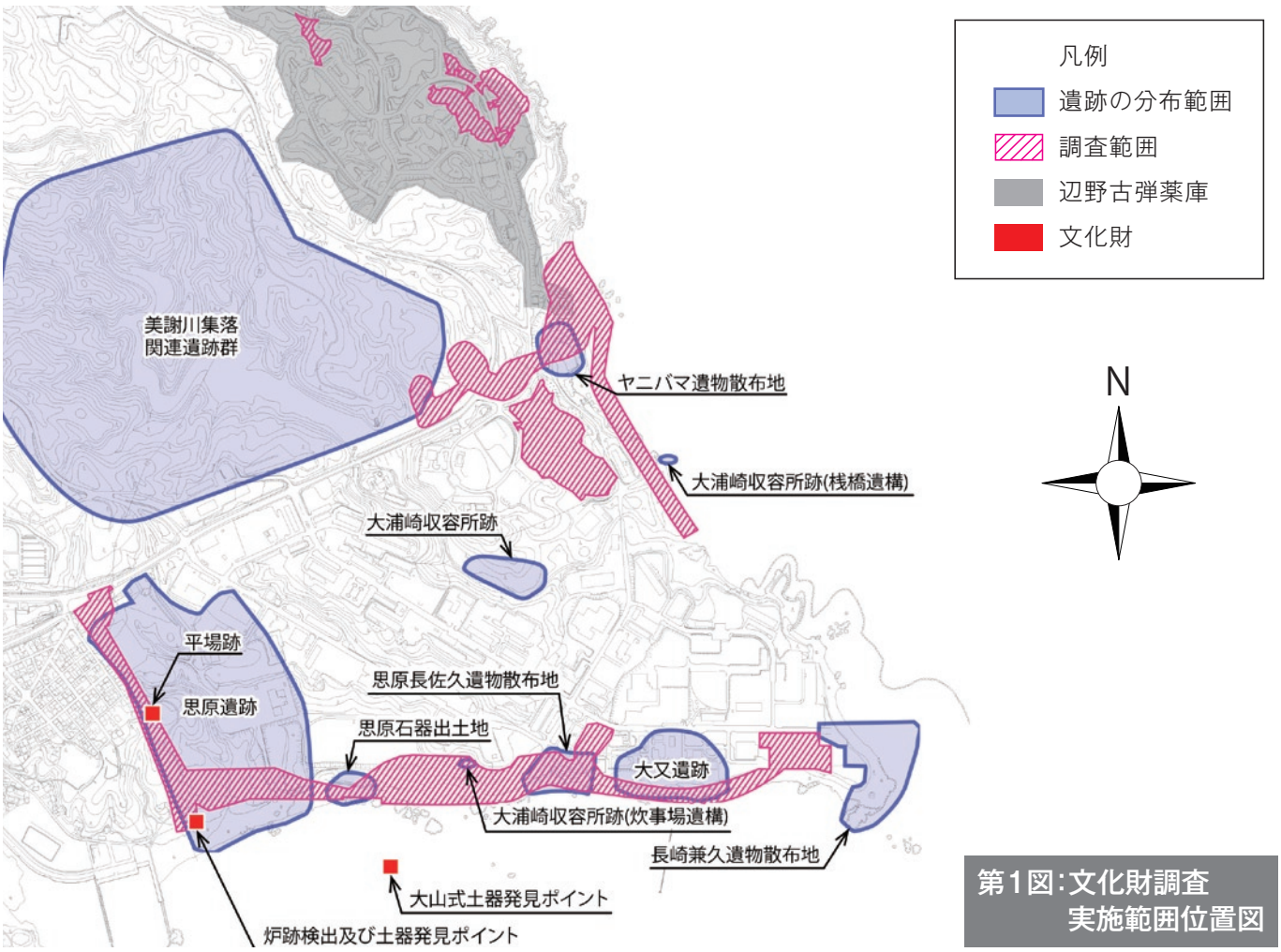

第1図:文化財調査実施範囲位置図

調査経過(平成29年度)

平成29年度は、普天間飛行場代替施設建設予定地に該当する海域について文化財分布調査を実施しています。調査の対象地域の大半が海中に位置していることから、沖縄県教育庁および沖縄県立埋蔵文化財センターの協力を得ながら調査を進めています(写真3)。

これまでの調査では、護岸建設予定地域の海底から沖縄貝塚時代前期後半(約3千前、縄文時代後期相当)に属する大山式土器が発見されています(写真4、5、第1図参照)。発見地点において試掘調査を実施しましたが、遺物包含層を確認することはできませんでした。

平成29年度の調査については、今後も普天間飛行場代替施設建設予定地に該当する海域を中心に調査を実施していく予定です。

3
試掘調査実施風景

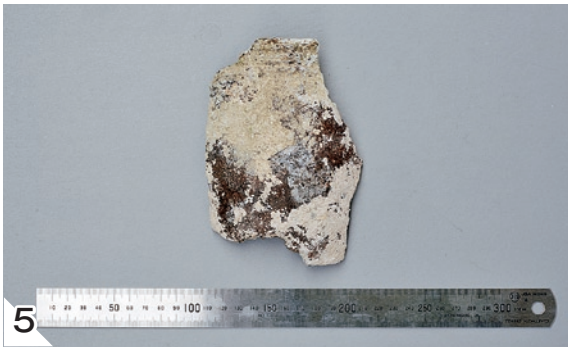
5
海底から発見された大山式土器

4
大山式土器発見状況

問 文化課 文化財係
☎ 53-3012

3月・4月は市民課窓口が大変混み合います

平成30年4月1日(日)臨時窓口開設のお知らせ

3月中旬から4月上旬にかけて進学・就職・転勤などに伴う住所異動などの手続きで窓口が大変混み合うことから、混雑緩和のため下記のとおり窓口を開設します。必要書類など詳しくは各担当窓口へお問い合わせください。

◉臨時窓口の開設日時

平成30年4月1日(日) 午前8時30分～午後5時15分まで

※臨時窓口の開設は本庁のみです。
各支所では4月1日の業務は行いません。

開設する窓口

開設窓口	取り扱い業務	場所	問い合わせ
市民課 窓口係	住民異動届(転入・転出・転居など)の受付 住民票や戸籍に関する証明書の交付 印鑑登録および印鑑登録証明書の交付 ※住基ネットを介する業務や他市町村に確認が必要な業務は一部取り扱いできない場合があります。	本庁1階 (東棟)	☎ 53-1212 (内線178／149)
	※戸籍の届出は、通常の土日と同様、日直による受領となります。 詳しくは戸籍係へ ☎ 53-1212(内線172／179)		
国民健康保険課	住所異動に伴う国民健康保険に関する手続き(保険証、世帯主と届出人の印鑑を持参) ※後期高齢者医療保険に関する手続きは除く	本庁1階 (東棟)	☎ 53-1212 (内線157／165／153)
介護長寿課	住所異動に伴う介護認定に関する手続き	本庁1階 (西棟)	☎ 53-1212 (内線135)
教育委員会 学校教育課 学務係	住所異動に伴う小中学校の転入学の手続き	本庁2階 (西棟)	☎ 53-1212 (内線381)
教育委員会 総務課 学校給食係	住所異動に伴う幼稚園、小中学校の給食費に関する手続き	本庁2階 (西棟)	☎ 53-1212 (内線121)

◉繁忙期についてお客様へお願い

混雑予想カレンダー

	日	月	火	水	木	金	土
3月	18	19	20	21	22	23	24
	25	26	27	28	29	30	31

	日	月	火	水	木	金	土
4月	1	2	3	4	5	6	7

非常に混んでいる　混んでいる　比較的すいている

左のカレンダーを参考に、混雑が予想される日を避け時間に余裕をもってお越しください。(混雑状況は手続内容・時間帯・天候などによっても異なります)

平日は各支所(屋部支所・羽地支所・久志支所・屋我地支所)でも住所異動手続や各種証明発行を行っています。

住所異動の届出期間について

転入・転居の届出は住所を移した日から**14日以内**。転出はその住所を出るまでの間にあらかじめ届け出ることができます。

本人確認を行います

運転免許証、マイナンバーカードなどの本人確認書類をご持参ください。また住所異動などの手続きを代理人が行う場合は**委任状(委任者が自筆押印したもの)**も必要です。

業務時間 午前8時30分～午後5時15分
※マイナンバーカードを利用した転入の受け付けは午後4時30分まで
※証明発行は午後5時45分まで(本庁のみ)

特に混み合う時間帯 午前11時～午後2時、午後4時30分～午後5時

「通知カード」「マイナンバーカード」の住所は最新に

◇転入・転居届の際には、記載事項変更のため、家族全員分のマイナンバー「通知カード」「マイナンバーカード」を必ず持参してください。
◇マイナンバーカードの継続利用を希望する場合は、90日以内に名護市役所市民課で手続きを行ってください。支所では更新ができません。90日を過ぎてしまうとカードが失効してしまいます(再交付は有料となります)。
◇記載事項を変更する場合は、暗証番号の照合が必要です。同一世帯員以外の方が手続きされる場合は、委任状が必要です。

▲マイナンバーカード(おもて面)

マイナンバーカードについて 問 市民課 窓口係 ☎ 53-1212(内線177)

市税または国保税の納め忘れは、ありませんか？

皆さんが納める市税などは、教育、環境対策、公園や道路整備、防災、国民健康保険などさまざまな行政施策を実施するための貴重な財源であり、必要不可欠なものです。

市税などの納付が滞ると、これらの事業の推進が遅れたり実施できなくなったりするなど、結果的に皆さんの暮らしに影響が及ぶこととなります。

今一度、お手元の納付書をご確認の上、未納となっている市税などがありましたら、至急納付してください。

差し押さえを実施しています。

“うっかり”の納め忘れであったとしても、税額が少額であっても、税目に関わらず、財産調査（勤務先への照会、預貯金調査、不動産調査など）を行った後、滞納処分（差し押さえ）へと手続きが進むこととなります。

納期内納付のご協力をいただくとともに、督促状または催告状が届いた際は、早めの納付をお願いします。

市　税 → ●市県民税　●固定資産税　●軽自動車税　●法人市民税

国保税 → ●国民健康保険税

納付が困難な市税または国保税がある場合は、まずご相談をお願いします。

夜間・休日相談窓口をご利用ください。

日中または平日に市役所へ来て、納付または納税相談をすることができない方のため、夜間・休日相談窓口を開設しています。

夜間相談窓口　毎週木曜日　午後5時30分～午後8時（税務課および国民健康保険課）

休日相談窓口　第2日曜日　午後1時30分～午後4時30分（税務課）

※行事などで日程の変更がある場合がありますので、詳しい日時については、毎月の市民のひろばをご確認ください。

問 税務課 納税係
☎ 53-1212（内線188／194／196）

問 国民健康保険課 保険税係
☎ 53-1212（内線152／153／274）

納付は便利な口座振替で！手続きはかんたん

①納付書　②預金通帳　③通帳の届出印

これら①～③を持って、あなたの預金口座のある金融機関にて申し込みください。

口座振替による納付のメリット

●納期ごとに市税、国保税を納めにいく手間が省けます。
●納め忘れの心配もありません。
●一度手続きすれば、翌年度分も自動的に継続されます。

口座振替金融機関

琉球銀行／沖縄銀行／沖縄海邦銀行／沖縄県農業協同組合
沖縄県労働金庫／コザ信用金庫／ゆうちょ銀行

名護さくら開花促進プロジェクト さくら育樹活動の実施

市内各所で桜が咲き誇る「さくらのまち名護」を目指し、地域の皆さまと第10回 さくら育樹活動を実施します。
今回は、次の内容で実施しますので、ご参加をお願いします。

日時 3月3日(土) 午前9時～午前11時
※荒天の際の予備日:3月10日(土)午前9時～午前11時

場所 市内全域

※当日は、スコップなどの作業用具と熱中症対策のために各自飲み物をご持参ください。
※名護市全域で作業を実施します。作業場所詳細は、お近くの支所にお問い合わせください。

主な集合場所 午前9時より各所で作業開始	
ナングスク第一鳥居前	田井等ピームイ
名護市本庁舎西側駐車場	伊差川地区会館
名桜大学駐車場	屋我地平松公園
屋部寺	済井出あしゃぎ
勝山構造改善センター	屋我地慰霊の塔前
川上集落センター	辺野古交流プラザ

問 商工観光局 観光班 ☎ 53-7530

学校給食費徴収期間変更のお知らせ

平成30年度より学校給食費の徴収期間が変わります。

◇これまでは初回引き落としが4月から始まり翌年2月までの徴収でした。
平成30年度からは初回引き落としが5月から始まり翌年3月までの徴収となります。
お間違いのないようご注意ください。

※給食費の徴収金額については変更ありません。

ご不明な点がございましたら、下記へお問い合わせください。

問 名護市教育委員会 総務課 学校給食係 ☎ 53-1212(内線121)

平成30年度 口座振替日程(原則10日 休日の場合は翌営業日)

給食提供月	口座振替日	給食提供月	口座振替日
4月	平成30年 5月10日(木)	11月	平成30年 11月12日(月)
5月	6月11日(月)	12月	12月10日(月)
6月	7月10日(火)	1月	平成31年 1月10日(木)
7月	8月10日(金)	2月	2月12日(火)
9月	9月10日(月)	3月	3月11日(月)
10月	10月10日(水)	計11ヵ月	

名護市民会館からのお知らせ

問 名護市民会館 ☎ 53-5427

《二人の世界・Rita》昭和音楽大学多目的スタジオより

『オペラの世界へようこそ!』～歌声でつながる絆～ オペラ RITA

抱腹絶倒!オペラのイメージを覆す笑劇!天才作曲家ドニゼッティ 喜歌劇 "リタ"

オペラ「リタ」～あらすじ～

2人の男(ベッペ、ガスパロ)と1人の女(リタ)。愛する妻を奪い合う!
互いに妻を押し付けようとする今の夫と元の夫!?イタリアの田舎を舞台にしたドニゼッティ作曲の軽快痛快な登場人物3人による抱腹絶倒の喜歌劇。劇中合間に日本語のセリフも入るのでどなたさまでも最後までお楽しみ頂けるオペラです。

開催日時 3/18(日) 時間:午後5時(開場30分前)
場所:名護市民会館 中ホール

※未就学児の入場はご遠慮ください。
※無料託児所有(要予約)

入場料
大人 1,000円(当日1,300円)
小中高生 700円(当日1,000円)

1部 沖縄アーティストによるステージ
♪ソプラノ:宮城 陽子
♪ソプラノ:仲里 広江
♪メゾ・ソプラノ:本間 千晶
♪ピアノ:奥平 めぐみ

2部 名護好きんちゅアーティストによる『喜歌劇"リタ"』
♪ソプラノ:大森 智子
♪テノール:藤原 海考
♪バリトン:党 主税
♪ピアノ:稲葉 和歌子
＊演出:喜田 健司

出場者&観覧者大募集 NHKのど自慢

ゲスト 市川由紀乃

ゲスト 山内惠介

NHK沖縄放送局と名護市では、「NHKのど自慢」を実施します。

とき 平成30年 **4月29日(日・祝)**

開場 午前11時　開演 午前11時45分

予選会 4月28日(土) 午前11時40分～

ところ **名護市民会館**
名護市港2丁目1-1

放送予定：平成30年4月29日(日・祝)
午後0時15分～1時(生放送)
【総合・ラジオ第1・国際】

応募方法 郵便往復はがきでお申し込みください。

出場希望

締め切り 平成30年 **3月20日(火)** 必着

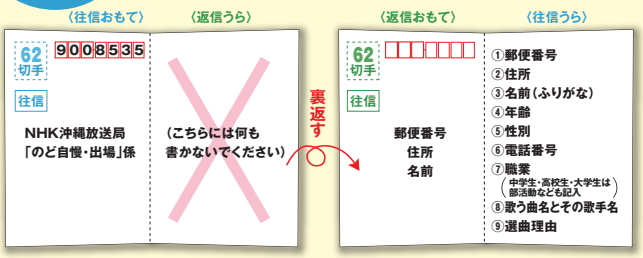

※応募多数の場合は250組程度を選出のうえ、前日の予選会にご出場いただきます。当選の方には予選会のご案内を、落選の方には落選通知を4月11日(水)頃発送します。
※中学生以上の方で、原則としてアマチュアの方が対象です。
(中学生は予選会・本選どちらも保護者の同伴が必要です。保護者の名前と電話番号も記入してください)
※応募は1人(組)1通に限ります。
※グループでお申し込みの場合は全員の名前(ふりがな)、年齢、性別、職業を明記のうえ、代表者がお申し込みください。
※応募後の曲目、出場者の変更はできません。
※記入に不備があった場合は無効になりますのでご注意ください。
※「返信用裏面」には選出結果を印刷しますので、白紙のままお送りください。
紙・シールなどの貼り付け、修正液のご使用もご遠慮ください。

観覧希望

締め切り 平成30年 **3月29日(木)** 必着

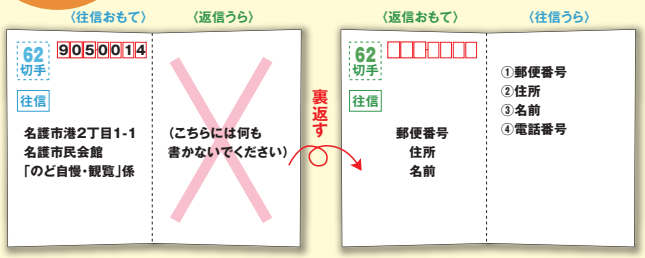

※応募多数の場合は抽選のうえ、当選の方には入場整理券(1枚で2人入場可)を、落選の方には落選の通知を4月11日(水)頃発送します。
※1歳以上のお子さまから入場整理券が必要です。
※記入に不備があった場合は無効となりますのでご注意ください。
※予選会は入場自由です。(ただし、満席の場合は入場を制限する場合があります)
※「返信用裏面」には抽選結果を印刷しますので、白紙のままお送りください。
紙・シールなどの貼り付け、修正液のご使用もご遠慮ください。
※インターネットなどでの入場整理券の売買は固くお断りします。転売を目的としたお申し込みであると判明した場合には、抽選対象外とします。また、売買が確認された場合は入場をお断りします。
※インターネット売買サイトなどでの入場整理券の偽造や架空出品に伴うトラブルが発生しておりますので、くれぐれもご注意ください。

主　催 NHK沖縄放送局、名護市

お問い合わせ
【出場】NHK沖縄放送局「のど自慢・出場」係
☎098-865-2222(平日 午前9時～午後6時)
NHK沖縄放送局ホームページ http://www.nhk.or.jp/okinawa/
【観覧】名護市民会館「のど自慢・観覧」係
☎0980-53-5427(平日 午前8時30分～午後5時30分)

NHK沖縄放送局
マスコットキャラクター
さぁたぁちゃん

※ご応募の際にいただいた個人情報は、選出・抽選結果のご連絡の他、NHKでは受信料のお願いに使用させていただくことがあります。

月刊ナグリ

新3K「稼げる」「カッコいい」「感動がある」

Nago and Agriculture vol.19

農業の確立を目指して

久志地域のカボチャ

平成29年度最後のナグリになりました。

今回は、名護市で拠点産地認定を受けている品目の一つで、これから旬を迎える「カボチャ」を紹介します。

昭和40年代、県外に船舶輸送が可能な唯一の品目として、カボチャが注目され、県内の生産が盛んに行われるようになりました。その中でも県内有数の産地が名護市の久志地域でした。その理由の一つとして、栽培期間中の10月～3月に中国大陸側から吹きつける強い北風を多野岳や名護岳が防ぐということがあげられます。このような地形的な優位性により、露地作物としては最高の立地条件となっている久志地域が県内有数の産地となったのです。

しかし、輸入カボチャの増大と長雨による病気の発生で、生産量が激減した時期もありました。平成に入り、国内農産物の安全性の高さから、「安心・安全」を求める消費者の間で国内産カボチャの関心が高まってきました。

地元で獲れるおいしいカボチャをぜひ召し上がってみてはいかがでしょうか。

◀出荷されるカボチャ

問 園芸畜産課 園芸係
電話 53-1212(内線286)

キラリ輝く

中小企業・小規模企業 Vol.34

市内の中小企業・小規模事業者の取り組みを紹介するコーナーです。今月は、「Enjoy工房」を紹介します。

～オリジナルシーサー作り体験でみんなを笑顔に～『Enjoy工房』の魅力をご紹介します。

壊れにくいシーサーを作る

これまでに約3万体を超えるオリジナルシーサーを作りました。店内にある全てのシーサーは一つ一つ丁寧に仕上げたものです。そして、飛行機で持ち帰ることを考え、「壊れにくいシーサー作り」に一番気を使っています。

シーサー作り体験では、絵付けで自分の色を出し、世界に一つだけのシーサー作りを楽しんでもらいたいです。そして、家に持ち帰ったら守り神として飾って頂きたいです。

子どもから大人まで皆で楽しんでもらえるように丁寧な接客やサービスでお客さまの満足度を最大限に引き出したいです。

最高の思い出をみんなで共有したい

今年1月に名護市営市場のチャレンジショップから広い店舗（為又）に移転しました。少人数はもちろん、大人数のお客さまの対応ができるようになりました。「一番かわいいシーサー、一番かっこいいシーサー」を作って楽しい時間を共有したいと思います。

代表者 照屋 丞以（じょうい） 氏

ここがキラリ!

みんなの幸せを優しい笑顔で見守る「シーサー」がキラリ輝いています。

Enjoy工房 代表 照屋 丞以 電話 0980-43-6556
住所 名護市為又1220-235 メールアドレス okinawa@enjoy-kobo.com
ブログ http://www.enjoy-kobo.com/ 主な事業 サービス業

経済金融活性化特区・
情報特区の企業と雇用
平成30年1月末現在

企業数　41社
雇用者数　1,090人

特区で働こう！
『トラストコミュニケーション株式会社』

今回は、平成24年5月に名護市マルチメディア館に事務所を設立した、トラストコミュニケーション株式会社で働く高良智哉さん（41）にお話を伺いました。

会社でのお仕事は？

ネットワークエンジニアとして、北部地域の役場などを結ぶ北部広域ネットワークや、名護市内の公共施設を結ぶ、名護市地域イントラネットの保守・運用を担当しています。

デスクに向かう高良さん

お仕事のやりがいは？

ネットワークインフラは、電気や水道と同じで普通に使えて当たり前です。常に安定して使っていただけるように、保守・運用の仕事を通して北部地域のネットワークを縁の下で支えていることです。

また、ネットワークインフラの仕事は、システムを動かすために必要なハード面（機器）とソフト面（システムやプログラミングなど）の両方を幅広く学べる事もやりがいになっています。

ＩＴに興味を持ったきっかけは？

大学時代にパソコンが高価だったため、どうにか安く手に入らないかと考え、自作ＰＣを作ったのがきっかけです。試行錯誤しながらシステムなどを組んでいき、自分の思った通りに動いたときは、とても達成感がありました。

オフィスの様子

今後の目標は？

今後、様々な〝モノ〟にセンサーが取り付けられ、そこから得られたデータをネットを通してサーバーに蓄積し、それを解析・加工して、新たな価値を生み出す世の中になると考えています。

私は仕組みを作り上げていくことが好きなので、ネットワークエンジニアとして培ったスキルや経験を活かして、地域や企業が抱える課題解決に向けた、新たな〝モノ〟を生み出す仕事をしていきたいと考えています。

「コンピュータグラフィックスエンジニア育成」創造研究が終了

国立沖縄工業高等専門学校で実施していたエンジニア育成事業が1月に終了しました。夏休みには、東京からのエンジニアも参加して合宿を行い、チームごとに工夫を凝らした作品を作り上げました。

昨年10月には成果発表として作品の校内展示を行い、多くの学生でにぎわいました。

校内発表会の様子

ご意見・ご感想をお寄せください

お問い合わせ先

商工観光局　経済金融活性化特区推進室（企業誘致班）
TEL.0980-53-7530　FAX.0980-53-7522

特定非営利活動法人NDA
TEL.0980-55-3333　FAX.0980-55-3332
メールアドレス.info-nda@nda.city.nago.okinawa.jp

WEBでも情報発信しています！

■ NDAホームページ
http://nda.city.nago.okinawa.jp/

■ 商工観光局　経済金融活性化特区推進室（企業誘致班）
http://www.city.nago.okinawa.jp/4/3259.html

あけみおのまち 名護

Nago

「あけみお」は夜明けの美しい静かな入り江の青々とした水の流れのことです。『あけみおのまち名護』のコーナーでは各種教育施設や市民団体の活動などの情報を掲載します。

博物館だより

ギャラリー催し物※入場無料

◉名護博物館友の会 文化祭
会員の皆さんが作品を持ちよって開催する展示会です。
◇日時 3月11日(日)～18日(日) 午前10時～午後6時

◉第35回 パッチワークキルトインやんばる"2018"
色鮮やかで美しい作品をご覧になれます。
◇日時 3月23日(金)～25日(日) 午前10時～午後6時(最終日は午後5時まで)

◉藤崎紅型工房展
「ひるぎ染めの魅力」
ひるぎなどの天然染料で染めた紅型の作品を展示します。
◇日時 3月30日(金)～4月1日(日) 午前10時～午後6時

親子体験講座※参加無料
「親子で紅型体験講座～型紙によるひるぎ文様染め～」
◇日時 4月1日(日)
①11時～ ②午後2時～
◇講師 藤崎真
◇定員 各回5組10人
◇対象 親子(小学生対象)
◇申込 3月5日(月)から先着順
※お申し込みは名護博物館へ

問 名護博物館 ☎53-1342

中央公民館講座(無料)

おやこ◎ふれあい運動教室 ～いっしょにうんどう☆いっしょにからだづくり～

◇日時 3月21日(水) 午前10時～正午
◇場所 名護中央公民館(第1、第2研修室)
◇対象 3歳～5歳 親子
◇持ち物 タオル、飲み物、動きやすい服
◇講師 儀部 慎(パーソナルトレーナー)
◇定員 10人(先着順)
◇申込期間 3月6日(火)～16日(金)

問 名護中央公民館(平日午前9時～午後5時) ☎53-5428(担当:嘉数)

名護市B&G海洋センタープール リニューアル記念無料開放

◇日時 3月18日(日) 午前9時～午後9時(最終受付は午後8時15分。プール利用は午後8時45分まで)
※午前9時からオープニングセレモニー
◇場所 名護市B&G海洋センタープール
◇対象 一般利用者
※小学3年生以下は要保護者同伴

問 文化スポーツ振興課 ☎53-5431
問 名護市B&G海洋センタープール ☎54-1082

国の重要無形文化財「琉球舞踊」保持者に島袋氏と比嘉氏

昨年12月、国指定重要無形文化財「琉球舞踊」認定書伝達交付式が県庁で行われ、歌三線で島袋功さん(琉球古典音楽野村流音楽協会)、舞踊で比嘉美好さん(玉城流扇寿妙の会会主)が保持者認定されました。

島袋さんは「世界に誇る沖縄の伝統芸能。技も心も若い人に伝えていきたい。また、伝統文化継承のため地域活動にも力を入れたい」と語った。

比嘉さんは「認定され、とてもうれしく思う。琉球舞踊の担い手は減ってきている。今後は芸能を通して名護市で何か貢献したい」と喜びを語った。

歌三線の保持者 島袋功氏

舞踊の保持者 比嘉三好氏

迫力のヒージャーオーラセー

第140回 勝山シークヮーサー花香り祭

シークヮーサー・ヒージャー(山羊)・山の、「3つの宝でシマおこし」をキャッチフレーズに、11日(日)には第1回 全島ヒージャーオーラセー、勝山軽トラ市を同時開催!勝山区の魅力を存分に堪能できます。

大自然の中をトレッキング

日時 3月10日(土)・11日(日) 場所 勝山区公民館、グラウンド他 主催 名護市勝山区

問 勝山公民館 ☎53-8336 問 農業生産法人 有限会社 勝山シークヮーサー ☎53-8686

図書館だより

【未来をつくる、「科学」の道へ！『科学道100冊ジュニア』フェア開催中】

世界は、色々な「不思議」であふれています。「なぜ？」「どうして？」という疑問や好奇心を、本を通して冒険してみる…「『知りたい！』が未来をつくる」をテーマに「理化学研究所」が推薦した楽しい本の数々、皆さんも手にしてみませんか？

※中央図書館も本企画に賛同し、児童書コーナーにて展示中（羽地図書室でも開催中）

今月のオススメ本

『サンゴしょうのおとぎ話 ～なかよし家族の観察ノート～』

土屋 誠／著
編集工房東洋企画

沖縄の海の生物たちの生態を、親子で楽しく学べて実際に観察しに行きたくなるような一冊。

図書館イベント案内

◉おはなし会（毎週土曜日）
午前11時～

◉JOY BEAT
3月10日（土）午前11時～
※3月は開催日が第2土曜日に変更となります。また、今回をもって本事業は終了します。

◉アメリカ情報コーナー上映会
『奇跡の人』（107分）
3月11日（日）午後2時30分～

◉うちなー芝居シアター
『名作歌劇 王女御嶽（うみないびうたき）』（80分）
3月14日（水）
午後2時30分～

◉図書館上映会
『ライブラリアン』（90分）
3月25日（日）
午後2時30分～

※いずれも入場無料

問 名護市立中央図書館 ☎53-7246

名護市の文化財 vol. 154

～名護・やんばるの自然と文化～

嘉津宇岳・安和岳・八重岳自然保護区に生きる希少植物たち

名護市の西にそびえる嘉津宇岳、安和岳、八重岳の400m級の主峰は、昭和48年に沖縄県の天然記念物に指定されました。石灰岩地域特有のカルスト地形をなし、浸食によって尾根は鋭く、谷は深く、岩壁が切り立っています。地質や地形の違いにより特徴的な植生が見られ、主に高木は常緑のクスノハカエデ、イスノキ、ヤブニッケイと、落葉するシマタゴなどが混生し、低木はナガミボチョウジ、草本はセイタカスズムシソウなどで構成されます。ツル植物のトウツルモドキ、ヤシ科のクロツグ、球根性のムサシアブミが生育するのは、岩が露出し土が浅い森の特徴です。

そのような森に生きる植物には、植物地理学上、貴重な沖縄島の固有変種「オキナワテンナンショウ」、固有種「ヒナカンアオイ」、北限種の「オナガサイシン」があります。この3種は平成29年に国内希少野生動植物種に指定され、絶滅が危惧される野生生物で特に人為的な影響により減少している種として、法律により厳しく規制されるようになりました。

最近の調査では、園芸用の採集などにより数十年前と比べ減少した個体群、昔と変わらず山奥で生き残っている個体群を確認しただけでなく、新たな生育地も記録できました。名護市の宝、貴重な自然を後世に。

名護市文化財保存調査委員 阿部篤志

平成29年に国内希少野生動植物種に指定された3種
①オキナワテンナンショウ（沖縄天南星）②ヒナカンアオイ（雛寒葵）
③オナガサイシン（尾長細辛）

問 名護市教育委員会 文化課 文化財係 ☎53-3012

まちの話題

名護さくら祭り

1月27日、28日の2日間、第56回名護さくら祭りが開催された。その様子を写真で振り返る。

祭り会場の様子

パレードを盛り上げた名護高校吹奏楽部

桜の花に触れる親子

猿回しに人が集まった

消防団の活動をPRした子どもたち

氷彫刻技能大会の様子

カジマヤーを祝った長山幸夫氏

エイサーを披露する若者

はねじコスモスフェスティバル

1月20日、羽地のターブックワーの緑肥として植えつけられたコスモスが見頃を迎える中、特別養護老人ホーム瑞穂の郷の特設会場を主会場としたはねじコスモスフェスティバルが開催された。

会場では羽地米や地域で採れた新鮮野菜、甘酒などの羽地特産品が販売された。

会場周辺では、来場者がコスモス畑を自転車や超小型電気自動車Ｈａｍｏで散策するなど、多彩な催し物を思い思いに楽しんだ。

家族で訪れた宮城美香さんは「呉我茶を初めて買った。いつも車で通るだけなので、こうして歩いて見るのは新鮮。ピンク色の絨毯がきれい」と笑顔を見せた。

満開のコスモスが訪れる人の心を和ませた

羽地中ＯＢが特別授業 第９回 羽地中語れー会

1月20日、羽地中学校で、羽地出身者が講師となり授業を行う「第9回 羽地中語れー会」が3年生の3クラスで開催された。

美容師の喜屋武俊也さんは、美容師になったきっかけや、おしゃれの楽しさを語り、牛のひづめを整える削蹄師をしていた玉城清市さんは、ブランド牛や沖縄県の畜産事情を語った。またＦＭやんばるの新城拓馬さんは、生徒と一緒に地域の歴史を踏まえた羽地の未来計画を立てた。

授業を受けた生徒からは「好きが一番大切という言葉が心に響いた」「自分たちの地域の将来を考えるのは楽しかった」という感想が聞かれた。

羽地中のキャラクター「シチマンタルちゃん」と語れー会参加者

市教育の日式典 ビブリオバトル初開催

1月20日、名護市民会館で名護市教育の日記念式典とビブリオバトルが行われた。第1部の記念式典の中では、個人団体合わせて7人に対する教育功労者表彰と個人や部活など26人に対する児童生徒表彰が行われた。

第2部のビブリオバトルには、児童生徒5人が登壇し、それぞれのおすすめの本を制限時間内で紹介した。2回の投票を経て選ばれたのは、比嘉梨亜奈さん（東江小6年）が紹介した『昔話法廷 season2（NHKEテレ「昔話法廷」製作班／編）』。比嘉さんは「この本はとても面白いので1位になれてうれしい。表紙の見た目が物足りないけど、図書委員としてポップを作成して魅力を伝えるようにした」と学校での取り組みを語った。

ビブリオバトルとは…制限時間内に本を紹介し合い、ディスカッションを経て各自が読みたくなった本1冊を投票で選び「チャンプ本」を選出する書評会。

表彰された皆さま

ビブリオバトルの様子

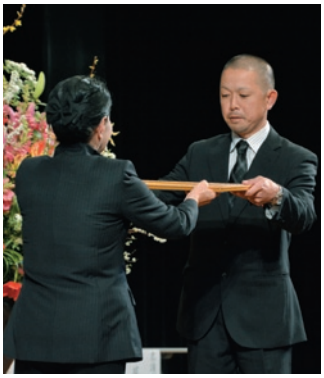
教育功労者表彰の様子

子どもの貧困を考えるシンポジウム

1月27日、名護中央公民館小ホールで男女共同参画シンポジウム「名護市の子どもの貧困について」（主催：名護市各種団体女性代表ネットワーク協議会）が開催された。嘉納英明名桜大学教授による講話では、経済的貧困は世代を連鎖していることが指摘され、地域の課外活動への参加などのメリットを紹介した。

比嘉サダ子会長は「貧困の連鎖が続いている。地域との関わりが減り、子どもの心が豊かに育たないのでは。しっかり学んで組織で取り組めることをしたい」と語った。

シンポジウムの様子

世界の味を堪能

2月11日、第21回 世界の家庭料理フェアー2018～EAT the WORLD in NAGO2018（主催：名護市国際交流協会）が国際交流会館で開催され、世界6カ国の家庭料理が一堂に会した。

会場では、メキシコの音楽に合わせてクイズやゲームが行われ、参加した翁長洋子さんは「今日はラテンダンスサークルのメンバーで遊びにきた。毎年参加している。ピロシキが気に入った」と笑顔で話した。

各ブースには行列ができた

第59回 NAGOハーフマラソン

1月21日、市陸上競技場を発着点に第59回 NAGOハーフマラソン(主催:同実行委員会)が開催された。今年は、各部門計3151人のエントリーがあった。

上位結果

【男子】

◉ハーフ一般

1位 仲間孝大(豊見城市) 1時間11分34秒

2位 渡久地政海(本部町) 1時間12分4秒

3位 棚原憲哉(名護市) 1時間13分34秒

◉10㎞一般

1位 外間勇太(那覇市) 33分05秒

2位 金城龍己(宜野湾市) 33分57秒

3位 星野勢七(那覇市) 34分16秒

◉10㎞高校生

1位 米須雄真(宜野湾市) 38分38秒

2位 宮里竜志(宜野湾市) 40分37秒

3位 翁長勇斗(北谷町) 41分59秒

◉3㎞一般

1位 比嘉悠人(恩納村) 10分

2位 玉城竜馬(南城市) 10分48秒

3位 前竹陽日希(那覇市) 10分55秒

【女子】

◉ハーフ一般

1位 白川愛結美(名護市) 1時間22分27秒

2位 池原綾乃(浦添市) 1時間28分47秒

3位 山本芽依(名護市) 1時間38分43秒

◉10㎞一般

1位 那覇洋乃(名護市) 39分30秒

2位 長谷川瑠香(名護市) 40分39秒

3位 新垣佳織(南風原町) 40分50秒

◉3㎞一般

1位 金城野風(今帰仁村) 10分55秒

2位 仲愛琳(北谷町) 11分11秒

3位 岡菜月(浦添市) 11分46秒

【親子】

1位 森下ペア(国頭村) 23分23秒

2位 呉屋ペア(浦添市) 23分30秒

3位 高良ペア(那覇市) 24分11秒

スタートの号砲で一斉に走り出した

親子ペアでの参加者

第64回 文化財防火デー

1月27日、国指定重要文化財「津嘉山酒造所」で第64回 文化財防火デー訓練が実施され、名護市消防隊員や市消防団名護分団員の他、地域住民らが参加した。

嘉陽宗尚市消防団長は「スムーズに訓練を行えた。これからも訓練を通して、文化財だけではなく市民の生命、財産を守っていきたい」と話した。具志堅弘名護市消防本部予防課長は「昨年、津嘉山酒造所の隣の民家が全焼した。木造はあっという間に燃えてしまう。いざという時は地域住民が各家庭から消火器を持ち寄るなどの連携が必要となる」と語った。

延焼防止活動訓練を行う名護分団員と消防隊員

特産品づくりに 市内事業者が取り組み発表

2月6日、市商工観光局が実施している名護市特産品開発等支援事業の成果報告会が名護市産業支援センターで行われた。昨年8月から市内の小規模企業や中小企業を対象に商品開発支援のワークショップが行われ、24社の参加があった。参加企業のうち3社が事業成果を発表した。

こもれびの小浜夏希さんは「顧客の反応に関する情報を得てラスクの商品化に取り組めた」と語り、DONABE-COFFEEの船田弘さんは「消費者の意見を取り入れ、小さいハブをかたどったクッキーを開発した」と振り返った。また、タイ食堂チャバーの宮城宇美さんは「タイ料理を真空パック化する試験を実施している」と報告した。

モニター調査やテストマーケティングによる市内事業者商品に対する評価も紹介された。

開発中の商品を披露した試食タイムの様子

第40回 名護さくら祭り 少年剣道大会

1月20日、21世紀の森体育館で第40回 名護さくら祭り少年剣道大会（主催：名護市剣道連盟）が開催された。参加した少年らが試合の部、競技の部、錬成の部で日頃の鍛錬の成果を披露した。

与那覇正名護市剣道連盟会長は「剣道を通して強さと礼儀作法を指導してきた。競技人口が減ってきているが、今回の大会でも名護の子はがんばった」と振り返った。

【小学生試合の部】
団体 優勝 石川岳少年剣道教室
2位 名護剣道教室A
個人 優勝 宮平佳奈（宮森小）
2位 宮里宙辰（屋部小）
【小学生錬成の部】
優勝 金城恵人（名護小）
【小学生競技の部】
優勝 永井啓助（大北小）
【中学生試合の部】
女子個人戦
優勝 関口七夏海（本部中）
男子個人戦
優勝 樽見樹（東江中）
【高校生試合の部】
男子個人戦
優勝 大城翼（沖縄高専）

各部門の入賞者

第28回 名護市文化祭

2月10日、11日の2日間にわたり、第28回 名護市文化祭が名護市民会館で開催された。

開催2日目の舞台部門では、沖縄民謡やハワイのフラダンス、スペインのフラメンコや合唱など、〝ちゃんぷるー〟な舞台構成で観客を楽しませた。

出演したバレエダンサーの中で唯一の男性ダンサーの砂辺良晴さんは、演目終了後「文化祭出演は初めて。色々な団体が出演していておもしろい。名護の人にもっとバレエが広まってほしい」と話した。舞台を見ていた仲井間民子さんは「どれも素晴らしかった。子どもたちのバレエがとても印象に残っている。名護には文化人がたくさんいる」と笑顔で話した。

色とりどりの衣装をまとうダンサーが舞台を鮮やかに彩った

まちの話題 ルポ

東京パラリンピックに向け合宿 パラトライアスロン日本代表 木村潤平選手

2月10日、バイクの練習前にインタビューに応えた木村さんは「名護市で合宿するのは2回目。この季節、選手は体づくりをしなければならない。しかし、東京では寒さで凍傷のように手が痛くなる。名護市は交通量も少なく、海も近いので、練習するにはとても良い環境だと感じている。また、自動車が横を追い越すときもクラクションを鳴らさないし、スピードも落としてくれる。温かい人たちが多く、暖かい気候で走りやすい。世界で戦うためにしっかり練習したい」と語った。

2020年開催の東京パラリンピックに向け、名護市内を拠点に体づくりに励む。木村さんは、合宿期間中約350㎞を走りきった。

インタビューに応えた木村さん。
済井出のSHIDO（代表：中尾峻）にて

車体に仰向けで乗り込み、両手の力だけで3つの車輪を回し、長い坂道をスイスイ登りきる。

2月7日から2月13日までの1週間、パラトライアスロン日本代表の木村潤平さん（33 社会福祉法人ひまわり福祉会）が名護市内で合宿を行った。

パラトライアスロンはスイム0・75㎞、バイク20㎞、ラン5㎞を競う。木村さんは、下肢に障がいを持つ人が出場するPTHCのクラスで世界最高峰の大会を目指している。

木村さんは、アテネ、北京、ロンドンと競泳種目でパラリンピックに連続出場し、その後、2013年にパラトライアスロン競技に転向した。2016年のリオパラリンピックで初めて同競技に出場した。今回、自転車競技選手の元プロ選手の辻善光コーチと二人三脚で名護合宿に臨んだ。

屋我地で練習する木村選手ら

暮らしいきいき 情報ぽっくす

生活・安全

防災行政無線などを用いた情報伝達訓練の実施について

問 総務課 総務係
☎ 53-1212(内線213)

本訓練は、全国一斉に行われる訓練で、地震・津波や武力攻撃などの発生時に備え、左記のとおり情報伝達訓練を行います。訓練時には防災行政無線およびFMやんばるから訓練音声が流れます。

日時 3月14日(水) 午前11時

◉防災行政無線放送内容
「上りチャイム音」
「これは、Jアラートです」×3
「こちらは名護市です」
「下りチャイム音」

◉FMやんばるの放送内容
「こちらは、名護市です。これはJアラートのテストです」

国民年金保険料の納付・免除申請はお済みですか?

問 市民課 窓口係(年金担当)
☎ 53-1212(内線174/175)

国民年金保険料を未納のままにしておくと、将来年金が受け取れなかったり、受け取る年金額が少なくなったりします。そうならないためにも、保険料を納付いただくか、退職により収入がない場合には「申請免除」、または「納付猶予」を、学生の場合は「学生免除申請」を行うようにしましょう。

まずは、年金担当窓口または名護年金事務所までご相談ください。

申請免除・納付猶予期間
7月~翌年6月まで

学生納付特例(学生免除)期間
4月~翌年3月まで

※各申請は、申請月の2年1カ月前の月までさかのぼることが可能です。

60歳以上の方も国民年金に加入できます(任意加入制度)

問 市民課 窓口係(年金担当)
☎ 53-1212(内線174/175)

希望される方は、「60歳から65歳まで」の5年間、国民年金保険料を納めることで65歳から受け取る老齢基礎年金の額を増やすことができます。

また、資格期間が10年に満たない方は、最長70歳まで国民年金に任意加入することで、資格期間が増え、年金を受け取れるようになります。

ご利用いただける方
(次の①~④のすべてに該当する方です)
①日本国内に住所を有する60歳以上65歳未満の方(年金の受給資格期間を満たしていない場合は70歳未満の方まで)
②老齢基礎年金の繰上げ支給を受けていない方
③20歳以上60歳未満までの保険料の納付月数が480月(40年未満)の方
④現在、厚生年金保険に加入していない方
※外国に居住する日本国籍をお持ちの方も加入できます。

平成29年度 住宅用太陽光発電システム設置補助金の交付について

問 環境対策課 環境政策係
☎ 52-0003

住宅用太陽光発電システムを設置した市民の方に、設置費用の一部を補助します。

申請期間 平成30年3月30日(金)まで(土日・祝日の閉庁日を除く)

申請場所 名護市環境センター

※申請手続きの集中を避けるため、申請希望者は、期日に余裕を持って申請をお願いします。

補助金額 設置された住宅用太陽光発電システムの受給最大電力に一万円を掛けた金額

補助要件 平成29年度内に住宅用太陽光発電システムを設置および電力会社と太陽光電力受給契約を締結した個人であること

◉締結した太陽光電力受給契約確認書の中で住宅用太陽光発電システムの受給最大電力が10kW未満であること

◉市税などを完納していること

◉市の求める情報を提供できることなど

子ども・教育

平成30年度 名護市育英会貸与生募集

問 名護市育英会事務局(名護市教育委員会 総務課)
☎ 53-1212(内線132)

修学上必要となる育英資金を貸与しています。

応募資格 ※若干名採用。審査あり。
①日本国籍を有し名護市内に5年以上住所を有する者または5年以上住所を有する者の子弟であること。
②高等専門学校・専修学校・大学・大学院に進学または在学し、経済的理由により修学困難であること。
③学業、操行ともに優秀であること(成績評定3・0以上)。
④同種の奨学金貸し付けを受けていないこと。

貸与内容
①額:県内月額2万5千円、県外月額3万円
②期間:貸与開始から正規の修学期間
③返還:無利子で、貸与最終月分の翌月から半年を経過した月から一定の期間内

必要書類
①育英資金貸付願書(教育委員会窓口または育英会ホームページより入手)
②合格証明書(写し)または在学証明書
③住民票謄本(本籍・世帯主記載)
④保護者(両親共に)の所得証明書
⑤納税証明書(市民税・固定資産税・国民健康保険税)
⑥成績調書(在学・卒業校発行のもの)
⑦その他、会長が必要とする書類

受付期間
2月1日(木)~3月16日(金)

平成30年度 高校育英貸与奨学生および高等学校貸与奨学生募集

問 公益社団法人 沖縄県国際交流・人材育成財団
☎ 098-942-9213

①、②の条件を満たす生徒を対象に、奨学生を募集しています。①沖縄県内に住所を有する者の子弟 ②平成30年4月に高等学校、専修学校高等課程などに在学している生徒

申込方法 出願書類を学校から受け取り、学校が定める期限(おおむね4月中旬頃)までに学校に提出

※詳細は各学校の奨学金担当者までお問い合わせください。

福祉・健康

第19回 名護市障がい者スポーツ大会参加者募集

問 名護市障がい者関係団体協議会
☎ FAX 53-1295

場所 21世紀体育館
日時 3月25日(日) 午前10時～午後2時30分
参加資格 名護市在住の障がい者の方(身体・知的・精神)
申込期限 3月15日(木)まで
※移送が必要な方は3月9日(金)締め切り

特別障害者手当・障害児福祉手当をご存じですか?

問 社会福祉課 障がい福祉係
☎ 53-1212(内線111)

身体または精神に著しい重度の障がいを有する方に対して支給される手当です。支給の決定については、申請の際に提出する書類などの審査に基づき行われます。

【特別障害者手当】
対象 20歳以上で日常生活において常時特別の介護を必要とする障がい者
支給月額 2万6810円
支給制限(次の方は対象外)
◉施設に入所している方 ◉病院、療養所に継続して3カ月以上入院している方 ◉本人または扶養義務者の所得が一定額以上の方

【障害児福祉手当】
対象 20歳未満で日常生活において常時介護を必要とする障がい児
支給月額 1万4580円
支給制限(次の方は対象外)
◉施設に入所している方 ◉障害年金を受給している方 ◉本人または扶養義務者の所得が一定額以上の方

「命」をみんなで守る社会へ

問 社会福祉課
☎ 53-1212(内線111)

毎年3月は自殺で亡くなる方が多く「自殺対策強化月間」と定められています。過労、生活困窮、育児・介護疲れ、いじめや孤立など「生きづらさ」を抱える方に気づいたら、声をかけ、話を聴きましょう。

「名護市こころの健康相談」は、悩みを抱えるご本人はもちろん、ご家族やご友人、同僚の方からも相談できます。相談の秘密は厳守します。相談の秘密は厳守します。

◉こころの健康相談
日時 平日午前9時～午後4時
相談方法 来所または電話
◉専門家(臨床心理士)による相談
日時 毎月第3水曜日 午後
相談方法 来所(要予約)

3月は国民健康保険被保険者証の切り替えの時期です

問 国民健康保険課
☎ 53-1212
(給付係:内線154/156
保険税係:内線152/153)

3月中に平成30年度 国民健康保険証(青色)への切り替えが必要です。平成30年度証は4月1日から使用できます。

国保税を納期内に完納している世帯 手続き不要です。簡易書留で新しい保険証を送付します。

国保税の未納がある世帯 国民健康保険課窓口で切り替えの手続きが必要です。お知らせはがきを郵送していますので、切り替え忘れのないようにしてください。

手続きに必要なもの お知らせはがき・平成29年度の保険証・国保税納付の領収書・来庁者と世帯主の印かん(認印可)、来庁者の身分確認ができるもの

※国保税の納付相談はお早めに!
特別の事情により国保税などの納付が難しい場合はお早めにご相談ください。

認知症疾患医療センター講演会

問 宮里病院
☎ 53-7772(西口)

認知症の過去・現在・未来～予防できること、悪くしないこと、安らかに社会で過ごせること

日時 3月10日(土) 午後2時～午後3時30分
場所 名桜大学 学生会館サクラウム3F(大講義室B)
※参加無料 事前申し込み制

平成30年3月分(4月納付分)から協会けんぽ沖縄支部の保険料率が変わります

問 全国健康保険協会(協会けんぽ)沖縄支部
☎ 098-951-2246

健康保険料率 9.95%(現行)→9.93%(平成30年3月分～)
介護保険料率 1.65%(現行)→1.57%(平成30年3月分～)
※任意継続の方の保険料率は4月分(4月納付分)から変更となります。
※健康保険料率は加入している都道府県支部ごとに異なります。

平成29年度 第31回 名護市福祉まつり

問 名護市社会福祉協議会
☎ 53-4142

開催日 3月10日(土)・11日(日)
場所 名護市民会館 中ホールおよび周辺の広場
時間 1日目(午後1時～)、2日目(午前10時～)

社会福祉展、高齢者作品展、福祉バザー、福祉施設・団体などによるテナント、保育士が教える手作り・手遊びコーナー、特設ステージ。その他にも催し物が盛りだくさん!!

地域いちば情報

◉**ぴんぷん日曜朝市**
日時 第2、4日曜 午前6時～午前9時
場所 ひんぷんガジュマル南側広場

◉**宮里区朝市**
日時 第3日曜 午前7時30分～午前10時
場所 宮里区公民館

◉**勝山軽トラ市**
日時 毎月第4日曜 午前8時30分～正午
場所 (有)勝山シークワーサー構内

小児救急電話相談

子どもの急な病気に困ったら、まず電話。看護師や医師が電話でアドバイスします。☻相談日時は、毎日・夜間 午後7時～午後11時 ☻プッシュ回線の固定電話・携帯電話からは、局番なしの☎#8000 ☻ダイヤル回線や右記の番号がご利用頂けない場合は…☎098-888-5230

催し物・講座

市営市場からのお知らせ

問 市営市場管理事務所
☎ 43-0478

◉レンタサイクル始めました
利用時間 午前9時～午後6時
利用料金 一日千円／台

◉IH調理室をご活用ください
IHクッキングヒーターを最新型に取り換えました。
市民の皆さんの料理教室などにご利用ください。
利用料金 1時間400円、営業利用は1600円です。

おきでんIH・料理教室

問 カエルぴあなは
☎ 070-5819-0984
（受付：午前9時～午後5時 月曜除く）

日時 3月18日(日) 午前11時～午後2時30分
品目 リコピンパワーで美肌に！トマトのチーズグリル焼き
講師 大城 しま子
参加料 500円
定員 16人
場所 名護市営市場 2階
※駐車は港駐車場へ。エプロン、スリッパ持参。申し込み多数の場合は抽選。キャンセルは開催2日前までに要連絡。

映画鑑賞を通してお産について考えませんか

問 名桜大学 助産学専攻科
☎ 090-9483-0578(島田)

映画を通していろんなお産、命について一緒に考えませんか。多くの方のご来場をお待ちしています。
①『うまれる』
日時 3月18日(日) 午前10時～午後0時10分
②『ずっと、いっしょ』
日時 4月22日(日) 午前10時～午後0時10分
場所 名桜大学 多目的ホール
費用 無料
※託児は要相談

傾聴ボランティア入門講座（参加無料）

問 名護市社会福祉協議会
☎ 53-4142
FAX 53-6042

ゆっくり話し手に寄り添い、心の声に耳を傾けることで話し手が笑顔で生き生きと暮らすお手伝いをする「傾聴ボランティア」を養成します。
対象者 傾聴ボランティアに興味のある方
日時 3月16日(金) 午後1時30分～午後4時30分
（午後1時:受付開始）
場所 名護市民会館 2階 第1、2研修室(予定)
講師 宮城 能彦氏(沖縄大学 人文学部)
定員 50人(定員に達し次第、締め切りとします)
申込方法 電話でお申し込みください。

GODACうみの工作教室（無料）

問 GODAC(国際海洋環境情報センター)
☎ 50-0111
（午前9時30分～午後5時30分 月・祝日除く）

今年の春休みもGODACでは、うみの工作教室を開催します。深海調査で活躍する研究調査船や探査機に関連したコンテンツをご用意しています。
特別展「深海の音」を同時開催
暗い深海を行き交ういろんな音を、自分の耳で確かめてみよう！
期間 3月18日(日)～4月8日(日)
※月曜・祝日は除く。
場所 GODAC(豊原224-3)

第10回 やんばるフードフェスティバル香祭（KABAASA！）

問 やんばる畑人プロジェクト 香祭実行委員会
☎ 43-5895
✉ info@haruser.jp

「やんばるは美味しい」を発信する、年に一度のフードフェスティバル。県内外の飲食店がやんばるの食材を使った美味しい料理をもって集結します。キッズスペースやステージなど盛りだくさんの内容です。
日時 3月25日(日) 午前11時～午後4時(食事は無くなり次第終了) ※雨天決行／荒天の場合4月1日(日)に延期。
場所 21世紀の森公園・BBQ広場

その他

沖縄県よろず支援拠点からのお知らせ

問 沖縄県よろず支援拠点
☎ 098-851-8460
HP https://yorozu.okinawa/seminar_info/nagoin

◉**今からできるインバウンド集客セミナー（参加無料）**
中華圏の観光客集客に関するセミナーです。中華圏の消費特性や購買の現状を学び、現場対応力の向上、POPの作り方など、今からできる売上増加に繋がるインバウンド戦略を考案します。
場所 名護市産業支援センター2階(会議室)
開催日時 3月22日(木) 午後1時30分～午後3時30分(セミナー開催後、相談会あり)

◉**経営相談窓口について（無料）**
地域の中小企業・小規模事業者が抱える経営の悩みや課題などの解決に向けた方法の提案など、専門家が総合的に支援します。
場所 名護市産業支援センター3階(インキュベーションマネージャー室)
開催日 3月7日(水)、14日(水)、23日(金)、28日(水) 午前9時～午後5時

第6回 フラワーフェスティバル2018 開催中

問 フラワーフェスティバル2018 実行委員会
☎ 51-9446(わんさか大浦パーク内)
✉ ourapark@kushibo.jp

久志地域13区において「第6回フラワーフェスティバル 2018」を開催しています。期間中は各種体験プログラムのほか、一般家庭の自慢の庭を見学できるオープンガーデンを実施します。
◉オープンガーデン
期日 3月3日(土)～25日(日)
時間 午前10時～午後5時
観賞料 500円(期間中有効)
発券場所 わんさか大浦パーク、久富・大浦・三原・嘉陽共同売店、コンビニせだけ、カヌチャベイリゾートなど
場所 久志地域13区内
◉やんばるカリー(嘉例)祭
期日 3月21日(水・祝)
場所 わんさか大浦パーク
時間 午前11時～午後5時

緑の羽根募金へのご協力について

問 農林水産課
☎ 53-1212(内線273/283)

毎年、2月1日から4月30日までは、「緑の羽根募金」期間となっています。

この募金は、公益施設の植樹などや保護管理、緑化推進運動に活用されます。市民の皆さまのご協力をよろしくお願いします。

◉募金の振り込み先
沖縄銀行 名護支店
普通預金 402 1602843
名護市 緑化支部 支部長 渡具知 武豊
※お住まいの地区のコミュニティ施設(公民館など)でも受け付けています。

家畜飼養者の定期報告書の提出について

問 園芸畜産課 畜産係
☎ 53-1212(内線262)

家畜を飼育されている方は、定期報告書の提出が必要です。

北部家畜保健衛生所から提出用紙が届きますので、必要事項を記載の上、北部家畜保健衛生所か市役所まで報告のご協力をお願いします。

対象 牛、鹿、馬、羊、山羊、豚、いのしし、鶏を飼っている方
提出期限 4月15日(日)

「okinawa41」写真コンテスト開催のお知らせ

問 内閣府政策統括官沖縄政策担当)
☎ 03-6257-1680
HP https://www.okinawa41.go.jp

沖縄の魅力を全国に発信するインターネットサイト「okinawa41」に写真を応募してみませんか。詳細はホームページをご確認ください。

応募部門 「はたらく」「風景」「暮らし」の3部門
応募締切 3月7日(水)

NDAの講座・セミナー ※参加費無料

問 特定非営利活動法人NDA
☎ 55-3333
(受付:平日午前9時~午後6時)

①ビジネスPCスキルアップ講座

生活の中、社会人として、知っておきたい金融知識の講話。パソコン(Word、Exceーなど)の基本操作を学びます。

対象者 北部地域在住の方(学生含む)。ローマ字入力できる方。
日程 3月5日(月)~9日(金)全5日間 午前10時~午後4時
場所 名護市マルチメディア館パソコン教室
定員 16人

②金融セミナー「知っておきたい投資の基礎」~長期投資を中心として~

資産形成の投資に注目し、金融知識を身に付けます。

日程 3月10日(土) 午前10時~正午
場所 名護市産業支援センター
定員 25人
講師 大柳 博義氏
(株式会社S.O.W.フィナンシャルイノベーション)

名護市シルバー人材センター会員大募集

問 名護市シルバー人材センター
☎ 53-3115

シルバー人材センターで働いてみたいという人材を募集しています。

◉名護市シルバー人材センターを活用してみませんか?
発注例 家庭内の掃除、料理、庭の草取り、公共施設管理、駐車場管理、広報誌などの配布、公園清掃、除草・草刈り、毛筆筆耕、宛名書き、受付事務、大工仕事、ペンキ塗り、植木手入れ、和洋裁など
※会員登録や仕事の依頼など詳しくはお問い合わせください。

サポートセンター名護 3月講習

問 サポートセンター名護
☎ 43-0159

◉フォークリフト運転技能講習
免除者(2日間)
日時 【学科・実技】3月12日(月)・13日(火)

◉フォークリフト運転技能講習
免除無し(5日間)
日時 【学科・実技】3月12日(月)~16日(金)

◉アーク溶接特別教育(3日間)
日時 【学科・実技】3月26日(月)~28日(水)
定員 各15人
会場 学科・実技ともにサポートセンター名護にて行う

※受講料・受講内容など、詳しくはお問い合わせください。

みんなの掲示板

▽第29回 ひなまつり花展 花津美の会。日時:3月3日(土)午前9時~午後6時30分、4日(日)午前9時~午後5時。道の駅許田道路情報ターミナル
テーマ:○・□・△~創造 ※入場無料

問 村山幸永(美代子)
☎ 52-0162

みんなの掲示板への投稿を募集中です。毎月1日から先着順。1件につき100字以内。

問 企画情報課 情報政策係
☎ 53-1212(内線335)
FAX 53-6210
✉ hiroba@city.nago.lg.jp

有料広告募集中

名護市広報「市民のひろば」の裏表紙に有料広告を掲載してみませんか。

サイズ:縦60㎜、横85㎜
金額:1枠1万円(税別)

申し込みに必要な書類を掲載を希望する月の2カ月前までに提出してください。また、掲載には、諸条件があり、審査を行います。詳細はホームページまたはお問い合わせでご確認ください。

問 企画情報課 情報政策係
☎ 53-1212(内線335)

編集後記

1月から2月上旬にかけては、冷え込む日が続いた。体調管理が大切な季節。最近私がしているのは、朝、皮も絞られているシークワーサー飲料を水で薄めて飲むこと。夕食後にヨーグルトにナッツを入れて食べること。たまにジョギングとバスケをすること。仕事するにも、遊ぶにも健康あってのこと。3月は卒業シーズン。ムドゥイビーサも来るだろう。元気に過ごしたい。

(ゆうき)

世界のさまざまな料理を作るのにはまっている。インドやスリランカのカレー、タイのトムカーガイ、マレーシアのバクテー、ペルーのロモサルタードにジャマイカのジャークチキンなどなど、我が家はスーパー和洋折衷な食卓だ。

世界の家庭料理フェアーでは、世界6カ国の家庭料理が提供された。さてわが子は日本の家庭料理を聞かれたら何と答えるだろうか。もっと和食も作らねば。

(もずく)

1枚1,000円のチケットを購入してがじゅバル参加店舗へ行こう！
チケットで、お得なお食事やお買い物が楽しめます！中心市街地の44店舗が参加します。この機会に今まで行った事のない、名護市街地のお気に入りのお店を探しましょう。

開催期間 2018. 3/17[SAT]～24[SAT]
（がじゅバルチケットご利用店舗と営業時間はホームページに記載）

実施箇所 名護市街地を中心に実施

チケット販売 名護市観光協会 名護市商工会 名護市営市場駐車場管理室

チケット販売期間 3/1[THU]～24[SAT]

交通規制 名護博物館▶北部合同庁舎
※詳細は公式ホームページでご確認ください。

バルの詳細は、こちらから
http://nago-gajubal.com/

問 名護市商工観光局 ☎ 0980-53-7530

広告欄

広告欄

※広告欄掲載については、企画情報課(53-1212(内線335))までお問い合わせください。この広告は、広告主の責任において掲載しているものです。広告掲載料は、名護市こども夢基金に積み立てられます。

名護市広報 市民のひろば3月号 平成30年3月1日発行
●発行/名護市 ●担当/名護市地域政策部企画情報課情報政策係 〒905-8540 沖縄県名護市港一丁目1番1号 TEL.0980-53-1212(内線335) FAX.0980-53-6210 URL.http://www.city.nago.okinawa.jp/
●印刷/株式会社 琉球若草 〒905-0017 沖縄県名護市大中1丁目19-24 名護市産業支援センター1F TEL.0980-53-6050