

HIROBA

2021
MARCH

3



名護市役所公式フェイスブックに



いいね!

よろしくお願いします。

fb.me/okinawa.nago.official



名護市公式インスタグラム

フォローよろしくお願いします。

アカウント名:nagacityofficial



Topics

新しい博物館にむけて準備中! ⑥

コロナが落ち着いたら、名護を楽しもう!

お出かけ特集! ⑩

男女共同参画ってなんだろう? ⑭

新型コロナウイルスの影響により、掲載した内容が変更される場合があります。あらかじめご了承ください。



春らんまん

なんぐすく

1月下旬、名護城の桜が満開になり、一気に春らしさを感じられるようになりました。

残念ながら今年度のさくら祭りは中止となりましたが、満開の桜は訪れた皆さんの心を癒やしたことでしよう。

来年もまた美しい花を咲かせてくれますように。

今月の内容

2021 MARCH No.592



名護市公認キャラクター
名護親方

2. 目次
名護市の人口および世帯数
わかめ会の健康レシピ / シマナーと鶏肉のいなり巻き
3. 名護の顔 / 平野 陽輝さん
各種相談業務
4. 市政FLASH プラス+ / まちの話題mini
5. 市税・国保税の納付はお済みですか?
6. 新しい博物館にむけて準備中!
8. 名護市の職員給与・定員管理等について
10. コロナが落ち着いたら、名護を楽しもう!お出かけ特集!
12. 情熱農業
キラリ輝く中小企業・小規模企業
13. 名護市都市計画マスタープランの改定に向けて ~第6回~
ハイサイ!こちら名護防災
14. 男女共同参画ってなんだろう?
16. あけみおのまち名護
18. 特区で働こう!
19. 情報ぼっくす
名護市民会館からのお知らせ
NAGOを撮ロ〜ン
24. 有料広告を掲載しませんか?
3月・4月は市民課窓口が大変混み合います

名護市の人口および世帯数

令和3年1月31日現在

区分	人口			世帯数	
	男	女	合計		
地区別	本庁	18,111 (8)	18,762 (9)	36,873 (17)	17,512 (16)
	羽地	4,565 (-10)	4,391 (-5)	8,956 (-15)	4,109 (-10)
	久志	2,309 (-7)	1,897 (-6)	4,206 (-13)	2,405 (-2)
	屋部	6,063 (14)	6,251 (3)	12,314 (17)	5,997 (-4)
	屋我地	720 (-1)	658 (-2)	1,378 (-3)	765 (-4)
合計	31,768 (4)	31,959 (-1)	63,727 (3)	30,788 (-4)	

各支所窓口

注:()内数字は対前月比

問 羽地支所 問 屋部支所 問 屋我地支所 問 久志支所
☎ 58-1221 ☎ 52-2610 ☎ 52-8957 ☎ 55-8101/55-8102

わかめ会の健康レシピ

~もって島野菜を食べよう~ シマナーと鶏肉のいなり巻き

材料(4人分).....

- | | | | | | |
|---|--|---|---|---|--|
| A | <input type="checkbox"/> シマナー.....150g | B | <input type="checkbox"/> 鶏肉ミンチ.....100g | C | <input type="checkbox"/> 料理酒.....小さじ1 |
| | <input type="checkbox"/> 白ネギ.....50g | | <input type="checkbox"/> 鶏もも肉.....100g | | <input type="checkbox"/> かたくり粉.....大さじ2 |
| | <input type="checkbox"/> ハクサイ.....50g | | <input type="checkbox"/> 塩.....小さじ1 | | <input type="checkbox"/> だししょうゆ.....大さじ2 |
| | <input type="checkbox"/> ニンニク.....1片 | | <input type="checkbox"/> 砂糖.....2g | | <input type="checkbox"/> シマナー(結び用).....8個分 |
| | <input type="checkbox"/> ショウガ.....1片 | | <input type="checkbox"/> 溶き卵.....小さじ2 | | <input type="checkbox"/> 油揚げ.....8枚 |

作り方.....

1. シマナーは塩ひとつまみ(※分量外)でもみ、よく水気を切る。Aはすべてみじん切りにする。
2. 鶏もも肉は5mmの角切りにする。
3. BとCを混ぜ合わせ、粘りが出たらAの材料を加えよく混ぜる。
4. 油揚げの口を広げ3を詰め、口を閉じ、塩もみしたシマナー(結び用)で結ぶ。
5. だし汁(だししょうゆ:水1:2※分量外)を入れた鍋を温めて、4を並べ入れ中火で5~7分くらい煮て完成。

※同じ材料を春巻きや餃子の皮に包みフライパンで焼いても良い。

シマナーはカリウム(高血圧に効果的)、カルシウム(骨を丈夫にし、健康を維持する役割)が豊富です。



問 わかめ会事務局 ☎ 53-1281

名護の顔



NAGO no KAO

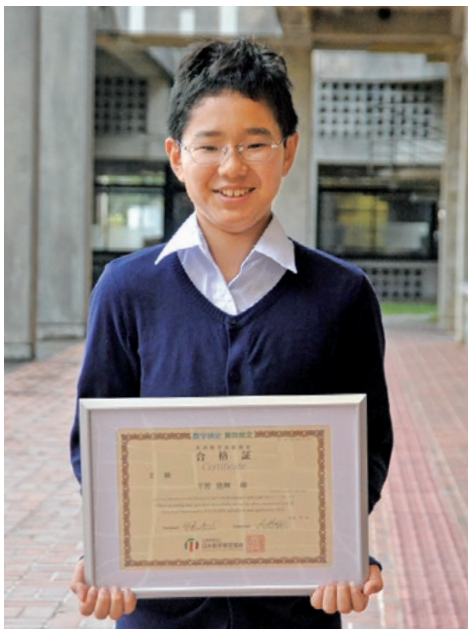

数検2級の合格証を持ち笑顔を見せる平野さん



数々の参考書とノート

PROFILE

西原町出身。屋部小学校6年生。琉大セミナー、大北数理教室で勉学に励む傍ら、陸上クラブのスタディオンにも所属している。昨年、父のすすめでダイビングのライセンスを取得。4月からは沖縄県立球陽中学校(沖縄市)へ進学。

「世界は数学で溢れている。例えば高速道路のカーブの傾き。新幹線、建築。ヒマワリの種や蜂の巣とか、そんな自然の中にも数学がある。」

平野陽輝さんは、1冊の教科書を指しながら説明する。一見おっとりしているようで、その内には貪欲とも言える知識への欲求が見え隠れする。

昨年、平野さんは高校2年程度のレベルとされる実用数学技能検定2級に、12歳で合格した。これは県内最年少記録(12歳1カ月)だが、「合格はうれしいけど、まだまだ通過点」と、現状に満足している様子はない。

幼少期、まだ西原町に住んでいた頃、父と訪れたマチャグワーのおばあちゃんから「1円玉が10個あれば、このチョコレートが買えるよ」と言われたことで、平野さんの中に数字に対する興味が芽生えた。その後、名護市に引っ越してからは、ひまわり珠算の長山初子先生の元で珠算を学んだ。現在も通う琉大セミナーの松浦健士先生は飛び級で学びの場を作り、平野さんを球陽・昭和薬科大学付属 沖縄尚学高等学校付属中学合格へ導いた。数学と物理学に特化した大北数理教室の大城宜実先生からは大学受験レベルの数

世界は数学で溢れている

数検2級合格 県内最年少記録 平野 陽輝さん(12)

学を学び、数学の奥の深さを学ぶ日々だ。

中学受験前は、数学の勉強に偏ってしまう平野さんに、母から突然の「数学禁止令」が出された。「ただ覚えるだけの教科よりも、論理的に思考する数学がおもしろい」。平野さんはさらに続ける。

「数学って公式を覚えて計算するものだと思ってる人もいるけど、論理的に考えれば自分でも公式をつくる事ができる。それが数学のおもしろさ。ずっと昔の数学者は、こんな風に公式をつくっていったんだろうなあって考えることもある」。

平野さんは、医師として地域の人を助ける母の姿を見て育つうちに、医師を志すようになった。「母を越えるような医師になりたいし、数学の研究もして世の中を発展させる手伝いもしたい」と目標は大きい。

現在、すでに次の目標である中学1年での数検準1級合格に向け、数Ⅲの問題集と向き合う毎日だ。数学に対する無限の好奇心と飽くなき探求心。幼い頃に芽生えたその「芽」は、両親や3人の恩師により大切に育まれ、すくすくと伸び続けている。それが花を咲かせ、大きな実をつける未来はそう遠くないだろう。

各種相談業務(祝日を除く)

1 無料法律相談

第2・4火曜 13:00~16:00
中央公民館・第4研修室
要予約(相談日の8日前より受付)
☎53-5445

2 不動産無料相談 第2・4火曜

13:00~ 名護市役所守衛室
沖縄県宅地建物取引業協会
要予約 ☎098-861-3402

3 不動産無料相談 第3水曜

14:00~ 名護市役所守衛室
不動産保証協会沖縄県本部
要予約 ☎098-867-6644

4 交通事故相談

偶数月 第3木曜 10:00~15:00
名護市役所守衛室

5 無料生活消費相談室

毎週月曜・火曜・木曜10:00~16:00
名護市産業支援センター 3階
☎53-7518(相談日のみ)

6 行政書士無料相談

第4木曜13:00~16:00
名護市役所守衛室

7 市税・国保納税相談

【夜間相談について】3月は夜間相談を中止します。再開については電話にてお問い合わせください。
☎53-1212 内線152/323

8 教育相談 月曜~金曜

9:00~17:00 中央公民館

9 市民ほっと健康相談

毎週月曜 9:30~11:30
名護市役所健康増進課・健康相談室

10 こころの健康相談

月曜~金曜 9:00~16:00(福祉職相談員)
第3水曜 午後(臨床心理士、要予約)
社会福祉課 ☎53-1212 内線111

11 児童相談・女性相談・児童虐待相談

月曜~金曜 9:00~17:00
家庭児童相談室 ☎53-6517

12 暮らしと仕事の応援センターさぼんちゅ

月曜~金曜 9:00~16:00
名護市役所 生活支援課
「生活困窮者自立相談支援」「ひきこもり相談窓口」
☎53-1212 内線244

13 就職出張相談室(無料)

第1金曜 14:00~16:00
地域若者サポートステーションなど
名護市役所守衛室 ☎54-8600

14 名護市エコステ3R「なごころ」関連講座

毎週水曜・土曜 なごころ 要予約 ☎43-0254

15 沖縄県断酒協議会・断酒連合会

毎週火曜・水曜・木曜
北部保健所 2階 ☎52-2734

16 もの忘れ相談

毎月第2水曜 10:00~16:00
名護市地域包括支援センター ☎43-0022

17 沖縄県よろず支援拠点経営相談窓口

毎週水曜 9:00~17:00
名護市産業支援センター 3階
☎098-851-8460

18 小児救急電話相談

☎#8000 ご利用いただけない場合は
☎098-888-5230



市政FLASH プラス+

しせいフラッシュ

1月・2月

市政情報、ご活躍したナグンチュ紹介などを掲載します。



渡具知市長へ報告した表彰者たち

市民の健康に貢献 公衆衛生大会長表彰報告

1月19日、第52回沖縄県公衆衛生大会長表彰被表彰者が名護市役所を訪れ、渡具知武豊名護市長に報告した。今年は表彰式は行われず、表彰者には表彰状と記念品が送付された。

表彰された名護市食生活改善推進協議会(わかめ会)の嘉味田洋子会長は「地域で地道にやってきた食生活をおとした健康づくりの活動が評価されてうれしい」と笑みをこぼした。

- 【大会長表彰(個人)】
- 山城 実千代さん
- 伊波 勝枝さん
- 【大会長表彰(団体)】
- 名護市食生活改善推進協議会
- 【大会長表彰(永年勤続)】
- 仲尾 桂子さん



8Kモニタに鮮やかに映し出された焼失前の首里城

焼失前の首里城を高画質で 8K映像遠隔伝送実験

2月5日から8日にかけて、北海道、東京都、大阪府、沖縄県の4拠点間で超高精細8K・4K映像遠隔伝送実験(主催:国立研究開発法人 情報通信研究機構)が行われた。

今年度は「ウィズコロナ時代のリモートプロダクション・遠隔運用実験」をテーマに実施され、昨年度に引き続き、沖縄県の拠点として名護市役所に8Kモニタを設置。無人ネットワーク運用実験やセキユリティ実験のため、8Kビデオカメラで撮影された札幌市内の様子をライブ配信した他、焼失前の首里城の8K映像などが大阪・名護市などのパブリックビューイングで流された。

ありがとうございます



寄贈された親子健康手帳ケース

※親子健康手帳については健康増進課(☎53-1212内線155)までお問い合わせください。



フェイスシールドを寄贈したカヌチャベイリゾートの皆さん

J A おきなわ名護支店から親子健康手帳ケース700個、株式会社カヌチャベイリゾートからフェイスシールド150個が寄贈されました。皆さまの厚意に感謝し、適切に活用させていただきます。

まちの話題 mini

教育功労者・ 児童生徒等表彰式

1月16日、名護市民会館で名護市教育の日関連事業として、令和2年度名護市教育功労者・児童生徒等表彰式が行われた。今年度は教育功労者として学校教育と社会教育部門から計4人が、児童生徒では個人15人と1団体が表彰された。

昨年、名護市役所と名護警察署に計120枚の手作りマスクを寄贈したことを評価され、今回表彰された真榮田弥士(名



表彰された教育功労者、児童生徒の皆さん

護中3年)さんは「マスクが足りなかつた時、接客している人にあげたいと思ひマスクをつくった。表彰されうれしい」と話した。

私たちの生活を支える税金

税金は、私たちが生活を送るために重要な、教育・福祉・公共施設の運営・ごみ処理・道路や公園の整備など、さまざまな公共サービスに使われている非常に大切な財源です。税金を期間内に納めることは、法律で義務付けられています。市税を滞納すると、住民サービスに支障を来すほか、期間内に納めている多くの方との公平性を欠くことになります。

いま一度、お手元の納付書をご確認いただき、未納となっている市税・国民健康保険税(国保税)がありましたら、至急納付しましょう。

納付が難しい場合はご相談を!

市税などの納付について、一定の事由などがあると認められた場合、**猶予制度**を受けることができる場合があります。まずはご相談ください。

市税の相談は

税務課 納税係

53-1212(内線194/196/323/324)

国保税の相談は

国民健康保険課 保険税係

53-1212(内線152/153/117)



CHECK!



猶予制度とは?

納税が猶予され、市税などを分割して納付できます。猶予が認められた期間中の延滞金の全部または一部が免除されます。申請できる制度は以下のとおりです。担保の提供が必要な場合もありますので、申請方法など詳細は担当課にお問い合わせください。

● 徴収の猶予

次のいずれかに該当し、かつ一時に納付することができない場合に申請できます。

- ① 納税者とその財産について災害による損害を受けた、または盗難にあった場合
- ② 納税者または生計を同じにする親族などが病気になった、または負傷した場合
- ③ 納税者とその事業について著しい損害を受けた場合
- ④ 納税者とその事業を廃止または休止した場合
- ⑤ その他①-④に類する事実があった場合
- ⑥ 本来の法定納期限から1年以上経過した後に、賦課決定の遅延などにより納付、または納入すべき税額が確定した場合

※ ①-⑤については納期限の前後を問わず申請可。ただし、猶予を受けようとする期間より前に申請する必要があります。

※ ⑥のみ納期限内の申請が必要となります。

● 換価の猶予

次の要件に全て該当する場合に申請できます。

- ① 市税などを一時に納付することにより事業の継続または生活の維持を困難にする恐れがある場合
- ② 納税について誠実な意思を有すること
- ③ 換価の猶予を受けようとする市税以外の税の滞納がないこと

※ 納付すべき市税などの納期限から6カ月以内の申請が必要です。

市税・国保税の納付はお済みですか?

展示・情報・交流 棟(本館)



イメージ図

新しい博物館に むけて準備中!

令和4(2022)年度のオープンを目指して
～令和2年度までの状況について～

昨年2月号の特集で新しい博物館づくりの概要を紹介しました。
今月は、その後の状況などを紹介します。

北口

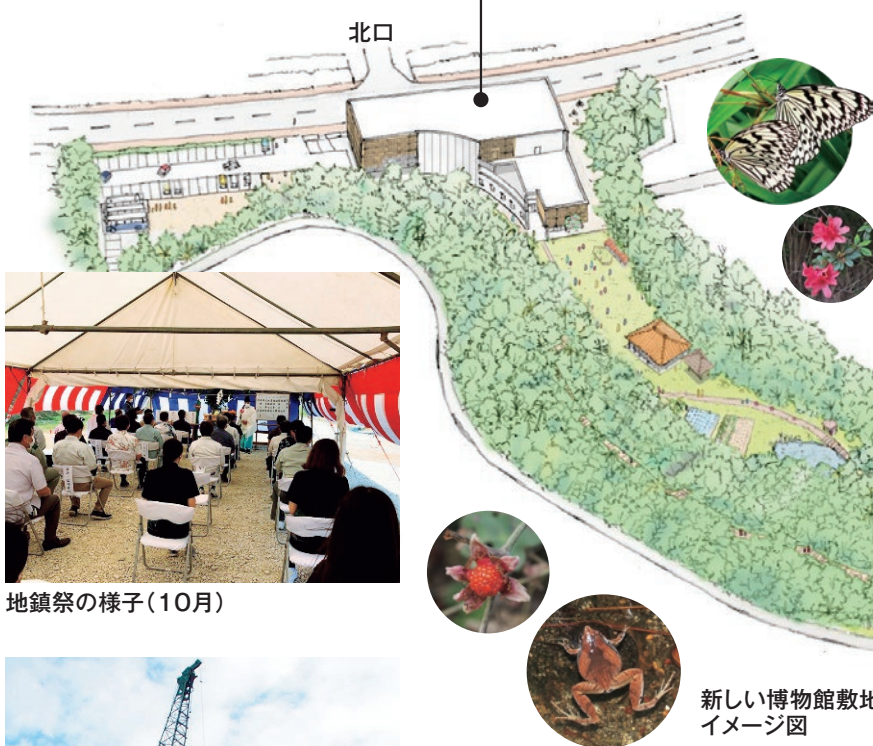

ワークショップ棟



イメージ図



地鎮祭の様子(10月)



南口

新しい博物館敷地の
イメージ図

建設工事、はじまりました!

昨年10月に地鎮祭を行い、いよいよ本館の建設工事がはじまりました。2月には南口側にあるワークショップ棟の工事も開始しました。ワークショップ棟は、ものづくりなどのワークショップや民具などの収蔵展示を行うための建物です。

本館常設展示にむけて

新しい博物館の展示制作は、建物の工事が完了した後本格的に始まります(令和3年度開始予定)。展示の目玉である大型鯨類の骨格を現博物館から移動し、組み立てるなど、大掛かりな作業は来年度に行う予定です。今年度は、単独で制作できるはく製やレプリカ、映像制作などを進めました。



本館の基礎工事(11月)

屋外展示にむけて

新館の敷地には豊かな緑地があり、身近な自然を学べる屋外展示として活用します。今年度は、名護博物館友の会の皆さんの協力で、外来種の除去や、ものづくりの材となる植物の移植作業などを行いました。今後も定期的に作業を続ける予定です。



屋外展示に向けた作業(7月)
作業する名護博物館友の会有志の皆さん



本館常設展示イメージ図
ザトウクジラなどの大型鯨類骨格展示



広域データベース

名護・やんばる大百科

新博物館づくりと併せて、名護・やんばるの自然や文化・歴史の情報を発信する広域データベース「名護・やんばる大百科」の公開を目指して準備中です。

さまざまな情報を新博物館やWEB上で検索できるよう、今年度はシステムづくりの一部を行いました。



制作中のデータベース
簡易版のトップ画面



碑文拓本資料の
デジタル化
さんがりやんみやくり
(三府龍脉碑)



民俗技術撮影記録
(芭蕉布織り)

ドローンによる空撮映像(名護市数久田)

北部12市町村のすべての字集落を空撮し映像をデータベースで公開する予定です。

データベース整備にむけて

名護市教育委員会文化課の協力で、令和元年度からドローンによる集落の空撮記録や、文献資料、伝承話音声のデジタル化、村踊りや祭祀、民俗技術の撮影記録・デジタル化などの作業を行っています。

新しい博物館に訪れた多くの市民が、名護・やんばるの多様な歴史文化を知り、豊かな自然に触れることができる、その日を思い浮かべながら作業を進めています。

オープンを目指して

新館のオープンにむけて、データベース整備の他にも展示のための調査、解説文作成、資料整理、引越し準備などやるべきことが山積みです。

新館づくりのため、現博物館は今年度から休館していましたが、コロナ禍のために講座などのイベントを開催することも困難な状況になりました。新館づくりを進めるにあたり、市民の皆さんに博物館の活動を知ってもらうことが何よりも大切なのですが、周知が十分にできていない現状が続いています。

今後とも可能な限り新館づくりに関する情報を発信していきますので、ご理解・ご協力をよろしくお願い致します。

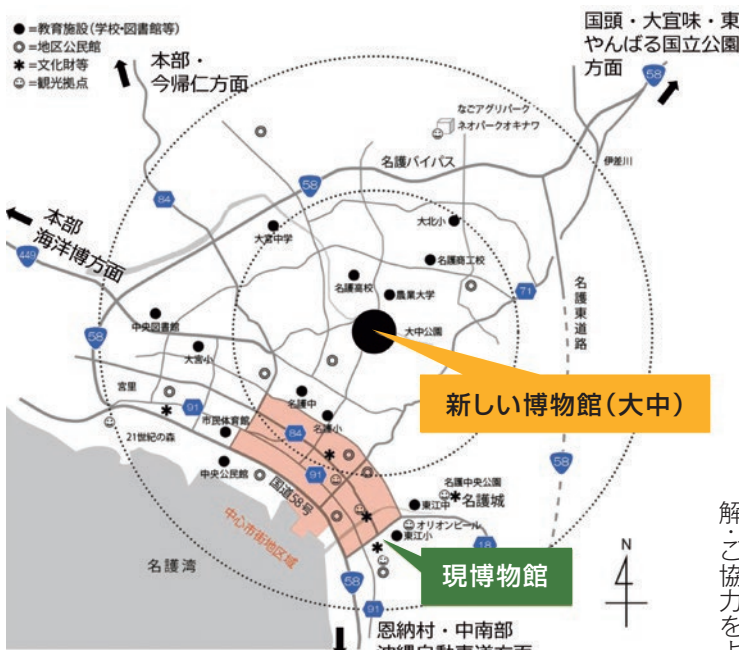

新博物館の場所(名護市大中 大中公園付近)

お問い合わせ先 名護博物館

TEL 0980-53-1342

ホームページ

<http://www.city.nago.okinawa.jp/museum/>

ブログ:日々のなごはく。

<http://nagohaku.hatenablog.com/>



名護市の職員給与・定員管理等について

名護市の職員給与・定員管理等について公表します。

(1) 人件費の状況(普通会計決算)

区分	住民基本台帳人口 (31年度末)	歳出額 A	実質収支	人件費 B	人件費率 B/A	(参考) 平成30年度の 人件費率
31年度	62,936人	41,966,092千円	948,515千円	4,577,935千円	10.9%	10.8%

(2) 職員給与費の状況(普通会計決算)

区分	職員数 A	給与費				一人当たり給与費 B/A
		給料	職員手当	期末・勤勉手当	計 B	
31年度	540人	1,752,589千円	332,958千円	680,313千円	2,765,860千円	5,122千円

(注) 1: 職員手当には退職手当を含まない。 2: 職員数は、令和2年4月1日現在の人数である。

(3) 職員の平均年齢、平均給料月額(令和2年4月1日現在)

区分	一般行政職		技能労務職	
	平均年齢	平均給料月額	平均年齢	平均給料月額
名護市	40.1歳	289,940円	54.3歳	290,966円

(4) 職員の初任給の状況(令和2年4月1日現在)

区分	名護市		国		
	初任給	2年後	初任給	2年後	
一般行政職	大学卒	182,200円	193,900円	182,200円	193,900円
	高校卒	150,600円	158,900円	150,600円	158,900円

(5) 一般行政職の級別職員数の状況(令和2年4月1日現在)

区分	1級	2級	3級	4級	5級	6級	7級	計
標準的な職務	主事	主事	主事	係長	課長	課長	部長	
職員数(人)	46	60	124	109	29	18	11	397
構成比(%)	11.6	15.1	31.2	27.5	7.3	4.5	2.8	100.0

(注) 1: 名護市職員の給与に関する条例に基づく給料表の級区分による職員数である。 2: 標準的な職務内容とは、それぞれの級に該当する代表的な職務である。

(6) 職員手当の状況(令和2年4月1日現在)

① 期末手当・勤勉手当

区分	名護市			国		
	期末手当	勤勉手当	計	期末手当	勤勉手当	計
6月期	1.300月分	0.925月分	2.225月分	1.300月分	0.950月分	2.250月分
12月期	1.300月分	0.925月分	2.225月分	1.250月分	0.950月分	2.200月分
合計	2.600月分	1.850月分	4.45月分	2.550月分	1.900月分	4.45月分
加算措置状況	役職加算(5~15%)					

② 退職手当

区分	名護市		国	
	自己都合	勸奨・定年	自己都合	勸奨・定年
勤続20年	19.6695月分	24.586875月分	19.6695月分	24.586875月分
勤続25年	28.0395月分	33.27075月分	28.0395月分	33.27075月分
勤続35年	39.7575月分	47.709月分	39.7575月分	47.709月分
最高限度額	47.709月分	47.709月分	47.709月分	47.709月分
その他の加算措置	定年前早期退職特別措置(2~20%加算)			
退職時特別昇給	無			
1人当たり平均支給額	20,620千円			

(注) 1: 国の支給月は令和2年3月31日までの退職に適用された月分である。 2: 1人当たり平均支給額は平成31年度に退職した職員に支給された平均額である。

③特殊勤務手当

支給実績(平成31年度決算)	9,567千円
支給職員1人当たり平均支給年額(平成31年度決算)	64,208円
職員全体に占める手当支給職員の割合(平成31年度)	27.6%
手当の種類(手当数)	14
代表的な手当の名称	支給額の多い手当 消防職員手当、福祉事務所従事者手当、徴税手当 対象職員が多い手当 消防職員手当、福祉事務所従事者手当、徴税手当

④時間外勤務手当

支給実績(平成31年度決算)	98,932千円
職員1人当たり平均支給年額(平成31年度決算)	183千円
支給実績(平成30年度決算)	101,190千円
職員1人当たり平均支給年額(平成30年度決算)	192千円

⑤その他の主な手当(令和2年4月1日現在)

手当名	支給単価(月額)	国の制度との異同	支給実績(平成31年度決算)	支給職員1人当たり平均支給年額(平成31年度決算)
管理職手当	政策調整官75,000円、部長62,000円、参事52,000円、課長38,000円、主幹33,000円	異	32,712千円	460,732円
通勤手当	交通機関を利用する職員 最高55,000円 自動車等を使用する職員 最高31,600円	同	19,899千円	52,366円
扶養手当	配偶者6,500円、子10,000円、その他6,500円、16歳から22歳の子1人につき5,000円加算	同	74,339千円	232,309円
住居手当	貸家 最高28,000円	同	68,354千円	262,900円

(7)特別職の報酬等の状況(令和2年4月1日現在)

①給料(報酬)、期末手当

区分	給料月額等	期末手当
給料	市長 869,000円	6月期 1.40月分
	副市長 706,000円	
報酬	議長 484,000円	12月期 1.55月分 合計 2.95月分
	副議長 426,000円	
	議員 400,000円	

②退職手当

	算定方式	1期の手当額	支給時期
市長	給料月額× 在職年数×500/100	17,380,000円	任期ごと
副市長	給料月額× 在職年数×300/100	8,472,000円	任期ごと

(注)退職手当の「1期の手当額」は、4月1日現在の給料月額および支給率に基づき、1期(4年)勤めた場合における退職手当の見込み額である。

(8)職員数の状況

①部門別職員数の状況と主な増減理由

(各年4月1日現在)

部門	区分	職員数		対前年増減数	主な増減理由
		平成31年	令和2年		
普通会計部門	一般行政部門	347	360	13	(増理由13人) ・体制強化10人(市民総務室設置3人、観光課3人、支所3人、生活保護関連1人) ・公立保育所の認定こども園化準備に伴う職種変更(幼稚園教諭→保育士)3人
	計	347	360	13	
	教育部門	113	109	△4	(減理由4人) ・公立保育所の認定こども園化準備に伴う職種変更(幼稚園教諭→保育士)△3人 ・欠員不補充△1
	消防部門	68	71	3	(増理由3人)消防署救急体制強化3人
公営企業等	水道	20	19	△1	(減理由1人)欠員不補充1人
	下水道	10	10	0	
	その他	25	26	1	(増理由1人)包括支援センター体制強化1人
	小計	55	55	0	
合計		583 [572]	595 [618]	12	

(注)1:職員数は一般職に属する職員数である。 2:[]内は、条例定数の合計である。
3:平成31年度の職員数583人には、定数外の職員(育児休業および休職)17人を含む。

問 人事行政課 給与厚生係 ☎ 53-1212(内線337)

中山

御菓子御殿 名護店



イメージ写真

本誌ご提示のお客さま 4月末まで
お食事ご注文時の全員に

ワンダリングサービス!

御菓子御殿で税込3,000円以上お買い上げで

**オリジナルエコバックと
非売品のオリジナルお箸と
ちよっぴりお菓子をプレゼント!!**



名護市公認キャラクター
「名護親方」

店舗詳細は
こちら!



約1億年前にも生息していたとされるヒカゲヘゴの原生林に囲まれた御菓子御殿 名護店。沖縄土産やお菓子選びはもちろん、非日常も体感でき、ご家族やカップルなど幅広い年齢層の皆さまにお楽しみいただける施設です。道向かいの古き良き沖縄を醸し出す赤瓦を基調とした佇まいの沖縄料理レストラン御殿では、こだわりの自家製麺の沖縄そばをはじめ、ペニモを使用した御菓子御殿オリジナルの紅いもつけ麺、ジュシーなうまみが広がる沖縄県産の島豚料理などを心ゆくまでご堪能いただけます。

Tel.0980-54-8515

市内の観光業を盛り上げるべく、官民連携で掲載してきました特別企画が今回で最終回！12月号から4回にわたり、名護市公認キャラクター「名護親方(なぐつゑかた)」がお得な情報をお届けしてまいりました。名護には魅力的なスポットがたくさんあります。コロナが落ち着いたら名護を全力で楽しみましょう！皆さまと笑顔でお会いする日を心よりお待ちしております！

お出かけ特集!

コロナが落ち着いたら、名護を楽しもう!



状況により営業日や時間が変更となる場合がございます。各施設の営業状況をご確認の上ご来場ください。

為又

琉球ガラス工房 森のガラス館



観光施設が立ち並ぶ名桜通りにある「琉球ガラス工房 森のガラス館」は大人の方からお子さままで楽しめる琉球ガラス専門店です。店内には、一つ一つ手作りされた色とりどりの琉球ガラスが並び、お客さまの目を楽しませています。色、形、重さ、大きさなどが異なる商品を実際にお手に取ってご覧いただき、自分のお気に入りをお手頃な方への贈り物にしませんか？また、併設のガラス工房では、熱気が伝わる距離で琉球ガラスの製造工程が見学できる他、自分だけのマイグラスが作れる体験教室も好評開催中!

Tel.0980-54-2121

2,000円以上お買い上げいただき、
「市民のひろばを見たよ」で

**3月末まで
ミニバラ写真立て
プレゼント!**



店舗詳細は
こちら!



御菓子御殿 名護店

OKINAWAフルーツランド

琉球ガラス工房
森のガラス館

やんばる物産株式会社
道の駅許田

美ら花別邸

為又

OKINAWAフルーツランド

体験&探検&発見!「トロピカル王国物語」という絵本の世界を冒険するテーマパーク。妖精の国へさらわれた王様を救出するというストーリーをとおして、フルーツの秘密や幸せな話などを楽しみながら学べる体験型アミューズメントです。物語の主人公になって、魔法の地図を手がかりにフルーツにまつわる謎解きやさまざまな仕掛けをクリアしながら園内を探検しよう!フルーツカフェでは、味も見た目も華やか!旬のフルーツをぜいたくにデコレーションしたフルーツパフェをお楽しみください。 Tel.0980-52-1568

★営業時間 9:00~17:00(最終受付16:45)公式サイトで営業時間などを確認の上お越しください。



入園料お支払い時
「市民のひろばを見たよ」で

6月末まで

トロピカル王国物語
オリジナルポストカード
プレゼント!



詳細は
こちら!



幸喜

美ら花別邸



自慢の自家製生麺は3種の小麦粉を独自配合することでツルシコな喉越しとなっております。そばだしは香味野菜、鶏、豚骨を10時間以上弱火でコトコト煮込んだ濃縮だしに、数種の鰹節をブレンドすることにより、味に深みを与えております。自家製生麺と特製そばだしの相性は抜群です。そば以外にも定食類のご用意もしております。17時からのディナータイムでは、沖縄料理を中心とした一品料理や創作料理を、沖縄県内全酒造所のえりすぐりの泡盛とご一緒にお楽しみください。

Tel.0980-53-0331

「市民のひろばを見たよ」で 5月末まで
ランチタイム1組 **200円引き**
ディナータイム1組 **500円引き**
※ご要望の方は **そばサービス**



店舗詳細はこちら!



許田

やんばる物産株式会社 道の駅「許田」

沖縄県内初の道の駅。本島北部・やんばる観光の玄関口として多くの旅行者を迎え入れ、多い時で年間200万人以上の観光客が訪れています。北部の特産品にボリュームたっぷりの沖縄グルメ、人気観光施設のお得なチケットも取り扱い、「旅好きが選ぶ日本人に人気の道の駅ランキング2020」では1位に輝いた実績があります。また2021年夏に向けて、駐車場を今の約1.6倍に大きくし、大規模なリニューアル計画が進んでいます。道の駅「許田」に隣接する道路情報ターミナルの屋上には、展望テラスを新たに設置し、道路情報コーナーには外国人観光案内所を拡充することで、より魅力的で楽しめる空間へと変わる予定です。 Tel.0980-54-0880

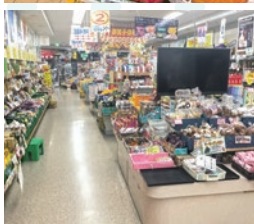

本誌をご提示いただき
特産品&農産品売場限定で 3月中のみ
2,000円以上お買い上げの方に
シークワサージュースプレゼント!

※ 国外販売チケット(割引券)、一部対象外商品は不可です。
※ 1冊掲示につき1本のみになります。(同伴者は対象外)
※ ページ内の道の駅「許田」の部分にチェックマークをつけてお返しください。
※ いただきます(不正防止のためです。ご了承ください。)
※ その他クーポン、特典との併用不可です。



店舗詳細はこちら!



情熱農業

～無限の可農性～

このコーナーでは、市内の新規就農者の紹介を中心に、農業に関する情報を発信していきます。

長浜原のベテランたちにキク

今月は、名護市の拠点産地8品目の一つ、小ギク類を中心に生産している農事組合法人長浜原花卉生産組合をご紹介します。

許田の長浜原地域は、企業の買占地で遊休化していた土地に、花きの栽培をしたい人々が集まったことがきっかけで花き団地を形成。昭和54年から個人で土地購入を進め、名護市の事業で農道やかんがい※1設備の改良を経て、昭和59年2月に長浜原花卉集出荷場が設置されました。

現在は10人の組合員とご家族が、通年で小ギクなどの花きを中心に生産・出荷しています。畑の耕つん※2や重機での作業は男性が、花のネット掛けや仕分けなどの細かい作業は女性が行うなど分担して作業をしているそうで、組合員の上間良廣さんは「僕ら男性が苦手な作業はお母さんたちが丁寧で上手い。女性の皆さんがいないと長浜原のキク生産は成り立たないんです」と、日頃から一緒に働くご家族への感謝を話します。



長浜花卉生産組合の皆さん
 問 農業政策課 農政計画係
 ☎ 53-1212(内線281)



緑の花が咲く品種「ナダル」

氏名	上間 良廣
営農地区	許田(長浜原)
営農作物	小ギク、輪ギク、スプレーギクなど

農家プロフィール

長浜原で花き生産を続けてくれる後継者を育てたい。最近では女性の花き農家さんが頑張っている地域もある。12月に出荷のピークを迎える長浜原の特殊な品種のキクも、女性や若者の目線での新しいアイデアが加わることで、さらに発展できると思う。この記事を見て、環境が整った長浜原を受け継いでくれる方が出てくれるとうれしいです。

※1 農地に外部から人工的に水を供給すること
 ※2 土壌を整地すること

キラリ輝く 中小企業・小規模企業

Vol. 65

市内の中小企業・小規模事業者の取り組みを紹介するコーナーです。今月は、「mancha」を紹介します。

～仕事を生み出す中心の場 「mancha(シェアスペースとトライアルキッチン)」の魅力をご紹介します～

木のぬくもりを感じられる空間

フリーのグラフィックデザイナーとして起業して4年。何か新しいことを始めたい、個々が活躍でき、新たな出会いや新しい仕事を創出する場となるコミュニティを作りたいと思い、当施設をオープンしました。

学生や色々な年代の人に利用してもらえるような価格に設定し、木のぬくもりを感じられる居心地の良い空間を作っています。

一つの空間を三つの事業でシェア

施設は、「コワーキングスペース」「トライアルキッチン」「デザイン」を兼ね合わせ、勉強や仕事の他ワークショップなどのイベントにも使えるシェアスペースと、料理教室やお店を持ちたい方などのチャレンジの場として利用できるトライアルキッチン、管理人兼デザイン業務を請け負うデザイン作業場となっています。

一つの空間を三つの事業でシェアすることにより、多種多様なコミュニティ同士の交流が生まれ、異業種コラボを展開し、個々が主役になるしくみやたくさんのご縁を作っていけたらいいなと考えています。そのような思いを込めて店名を沖縄の方言「マンチャー」から取り「mancha」と付けました。



代表者 濱元 慎子 氏

ここがキラリ!



新たなコミュニティやチャレンジの場としての環境を共有できるスペースがキラリ輝いています。

mancha 代表者 濱元 慎子 住所 名護市字為又201-3 電話 080-7051-6021
 instagram shinko_design 主な事業 シェアスペースとトライアルキッチンの施設運営
 営業時間 12:00-18:00(4月まで)※5月以降は調整中。【不定休】※インスタグラムでお知らせします。

名護市都市計画 マスタープランの改定に向けて

アンケート結果 20年後の
まちづくりに対する
「キーワード」について

引き続き、アンケート調査について報告します。

アンケート調査項目の「名護市の20年後を考えると、まちづくりのキーワードは何だと思いますか」という質問では、以下の13の選択肢の中から二つ選択していただきました。

- | | |
|----------------------|----------------------|
| ①通勤通学に便利で住環境の優れたまち | ⑧観光や交流のまち |
| ②商業・サービス業のまち | ⑨高齢者などが住みやすい福祉、医療のまち |
| ③働く場が充実したまち | ⑩防災性に優れた安全に暮らせるまち |
| ④工業の盛んなまち | ⑪美しい街並み、景観のあるまち |
| ⑤農林水産業が盛んなまち | ⑫地域活動が活発なふれあいのまち |
| ⑥みどりや川などの自然が美しく豊かなまち | ⑬その他 |
| ⑦歴史・文化が豊かなまち | |



アンケートの結果から、20年後の名護市がどのようになってほしいか、市民の皆さんのイメージが見えてきました。

ホームページに結果を掲載しています。

詳しくは、【名護市ホームページ】→【組織一覧】→
【建設部】→【都市計画課】→【関連ページ】をご確認ください。

問 都市計画課 都市計画係 ☎ 53-1212(内線229)



今回は、



アンケート調査結果
これまでの名護市の
「まちづくり」についての
採点について

ハイサイ!
こちら名護防災
防災あれこれまかせなサイ!
ししぼう
vol. 11

問 総務課 防災基地対策係 ☎ 53-1212(内線208)

アレルギーのある人や高齢者など、配慮が必要な人のため、アレルゲンフリーの食糧や食べやすいおかゆなども備蓄していますが、必要な物(薬など)は人によってさまざまです。

普段の生活を考え、ご自分にとって必要なものを備蓄しておきましょう。また、大規模災害発生時は、今の備蓄だけでは足りない可能性もあります。ローリングストックなどを活用し、家庭での備蓄も行うようにしましょう。

食糧、生活必需品など備蓄の目安

- 飲料水 3日分(1人1日3リットル)
- 食糧 3日分(米、スープ、菓子など)
- その他(トイレトーパー、懐中電灯など)
薬などを服用している方は、
すぐに持ち出せるようにしておきましょう。



名護市の災害対策～備蓄～

地震や津波、集中豪雨などの災害は、いつ発生してもおかしくありません。名護市では、こうした災害により避難所などへ避難した方々のため、食糧や資機材を備蓄しています。

名護市が備蓄しているもの	
食糧	資機材
水、五目ごはん、 チキンライス、梅がゆ、 レトルトカレー、パン、 卵スープ、ビスケット、 ゼリーなど	発電機、防護服、 消毒用アルコール、 マスク、災害用トイレ、 テント、パーティション、 毛布、マットなど

約5千人の食糧3日分を公民館や避難所などに備蓄しています。



「Yahoo! 防災通報」アプリ
ダウンロードはこちら

確認しよう!
名護市のハザードマップ
各地域のマップはこちら

名護市の 女性登用状況は？

沖縄県では、県内各市町村の男女共同参画施策の進捗を測る指標を作成した上で、市町村ごとに各指標の点数化を行う県独自の調査を実施しており、名護市は**41市町村中6位**です。詳しくは沖縄県ホームページをご覧ください。

名護市と沖縄県内全体を比較した各種女性の割合

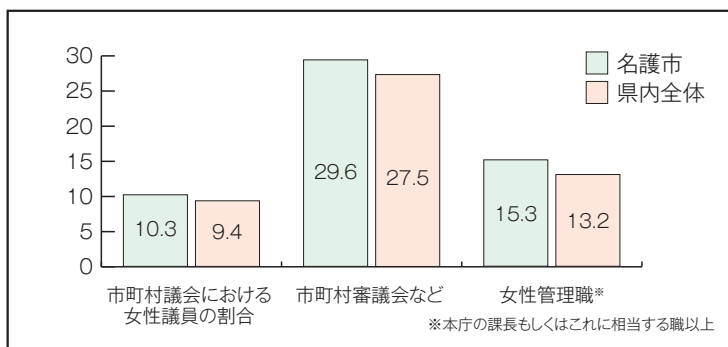

男女共同参画図書特集

12月は人権に関する「日」と「週間」があります。それに合わせ、12月から1月にかけて、名護市立中央図書館で「男女共同参画」と「児童労働」の特集コーナーが設置されました。



オススメ本
「パパは女子高生だった」
前田 良 / 著
明石書店 / 出版



性同一性障がいのため、戸籍の性別を女性から男性に訂正し、結婚した著者。非配偶者間人工授精(AID)で妻が産んだ子の出生届を役所に出すと、父親の名前を消すよう促された。納得できずに裁判を起し、最高裁で逆転勝訴を勝ち取ったパパと家族の記録です。(引用:明石書店ホームページ)

男女共同参画 ってなんだろう？

「男女共同参画」とは、「男らしさ」や「女らしさ」のイメージや考え方にとらわれず、人として平等に認められ、自らの選択によっていきいきと活躍し、職場・学校・家庭・地域など社会のあらゆる分野で、能力や個性を發揮できることです。

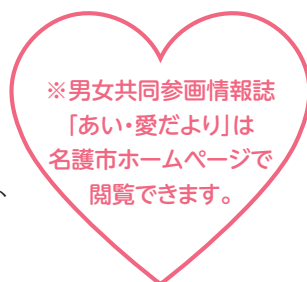

☎ 地域力推進課 地域協働係 ☎ 53-5445

日本女性会議に 参加しました

昨年の11月に開催された「日本女性会議 2020あいち刈谷」に名護市女性ネットワーク協議会が参加しました。講師の話を聞いた参加者からは、「すべての講演が大変意義のある内容で参考にしたい」などの声がありました。

※「日本女性会議」は、男女共同参画に関する国内最大級の会議で、男女平等社会の現実に向けた課題の解決策を探るとともに、参加者相互の交流とネットワークづくりを行っています。

名護市女性ネットワーク 協議会 賛助会員募集!

名護市女性ネットワーク協議会は、市内の各種団体の女性代表が女性の地位向上と、豊かで明るい平和な社会づくりに寄与する事を目的とした団体です。男女共同参画社会のための意識啓発などを行っています。

個人会員の申し込みも随時受け付けています。

☎ 名護市女性ネットワーク協議会事務局 ☎ 53-5445

毎年イベントを 実施しています

名護市では毎年6月を男女共同参画推進月間とし、標語・写真表彰式、フォーラム、パネル展などを開催しています。令和3年度の標語・写真の募集は追ってお知らせします。



認めあい、尊重しあい、協力しあい、支えあい

あい(愛)があふれる男女共同参画の社会 なご

屋部中学校



屋部中学校では、さまざまな考え方が行き交う時代を迎え、性別による固定をせずに自由に選ぶことができる制服選択制を取り入れます。

制服検討委員に生徒会役員の代表も加わり、生徒の声を反映しました。生徒会役員代表の2人は、「より良い物を作りたいと思い、動きやすさなどを提案した。デザインについて意見が対立することもあったが、お互いの思いを尊重しながら話し合った。屋部中学校の新しい伝統となる制服作りに関わることができてうれしかった」と話してくれました。

また、生徒指導主任の屋比久健太郎先生からは「新入生対象の説明会に新制服を持って行ったところ、『こんな素敵な制服着れるんだ!』と喜んでくれた小学生の笑顔が忘れられない。新しい制服に身を包む新入生を思い描くと非常にワクワクします」と話してくれました。



制服検討委員として制服作りに関わった生徒会役員代表の2人

制服が新しくなります！

緑風学園



緑風学園では、久志中学校統合50周年・緑風学園誕生10周年を機に、性別に関係なく着られる制服を導入します。

生徒会役員・PTA役員・職員代表で制服検討委員会を立ち上げ、児童生徒へのアンケートで決定しました。全国からデザインサンプルを取り寄せ、展示した際に多くの児童生徒・保護者が手に取り、「両方着たいからズボンとスカートは同じ柄がいい」など、真剣に意見を交わしていました。

伊波和子校長先生は「全国各地の資料集めからスタートし、慎重に検討を重ねてきたが、選択できる制服にしたいとの思いから、決定するまで苦勞を感じることは全くなかった。子ども同士で議論が生まれ、意見交換している姿がとても素敵だった。また、前向きに受け入れて取り組んでくれた児童生徒・保護者の反応がうれしかった」と笑みをこぼしました。



制服検討委員の旧生徒会(左側)と新生徒会(右側)の児童生徒

※制服については各学校にお問い合わせください。

あけみおのまち

名護

Nago

「あけみお」は夜明けの美しい静かな入り江の青々とした水の流れることです。『あけみおのまち名護』のコーナーでは各種教育施設や市民団体の活動などの情報を掲載します。

博物館だより

●博物館友の会

「首里城の赤瓦で漆喰シーサーづくり」開催しました



漆喰シーサーづくり(1月)

※イベントは、新型コロナウイルス感染症拡大防止対策をし、実施しています

1月16日に首里城の火災で焼け落ちた赤瓦を使って漆喰シーサーを作るイベントを開催しました。作り始める前、赤瓦の破片に首里城再建への願いやマブイを込めて、みんなの手を合わせてウートートー。赤瓦の形や大きさを生かしながら個性あふれるシーサーが出来上がりました。大切な文化資源を考える機会として、子ども大人も一緒にこの経験を共有できたことをうれしく思います。講師の「山原ものづくり塾」の皆さま、参加者の皆さま、ありがとうございました。

●ロードキルに注意！ 天然記念物イボイモリ

3月から4月にかけて、沖縄県天然記念物のイボイモリが産卵のために活発に動きまわります。イボイモリは名護岳などにも多く生息し、昨年は名護中央公園内の道路で多くのロードキル(交通事故死)が発生しました。イボイモリが活動する夜間に公園内の道路を走る際は特にご注意ください。全長10〜15cmほどのイボイモリは、路上でじっとしていることが多いです。イボイモリがいることを意識し、徐行運転を心がけましょう。
※イボイモリの採集をはじめ、その生息に影響を与える行為は法律で禁止されています。



イボイモリ(名護中央公園内3月)



問 名護博物館 ☎ 53-1342

◀ブログ「日々のなごはく」
<https://nagohaku.hatenablog.com/>

令和3年度名護市育英会奨学金貸与生募集

◇必要書類

- ① 育英資金貸付願書
(教育委員会窓口または育英会ホームページより入手)
- ② 合格証明書(写し)
または在学証明書
- ③ 住民票謄本
(本籍・世帯主記載)
- ④ 保護者(両親)、同世帯で収入がある者の所得証明書
- ⑤ 保護者(両親)の納税証明書(市県民税・固定資産税)
- ⑥ 完納証明書
(国保加入者のみ)
- ⑦ 成績証明書
(在学・卒業校発行のもの)
- ⑧ その他会長が必要とする書類

◇申請締切

3月12日(金)

◇貸与内容

- ① 採用：数人。審査あり。
- ② 貸与額：県内2万5千円、県外3万円/月
- ③ 貸与期間：貸与開始から正規の修学期間
- ④ 返還：無利子とし、貸与最終月分の翌月から半年を経過した月の翌月から定める期間内で返還
- ④ 同種の奨学金の貸し付けを受けていないこと。



問 名護市教育委員会 総務課 総務係
☎ 53-1212(内線132)
HP <http://www.city.nago.okinawa.jp/kurashi/2018071901186/>

図書館だより

引越し・進学される皆さんへ

名護市に住民登録をしたまま北部12市町村外へ進学する学生の方は、引き続き図書館の利用カードをお使いいただけます。それ以外の方で北部12市町村外へ転出する場合は利用対象外となりますので、利用カードを図書館にご返却ください。引越しや掃除の際に、未返却の資料がありましたら、図書館へ返却をお願いします。閉館日は、ブックポストを利用して返却してください。

移動図書館がじまる号からのお知らせ

巡回先で団体カードを利用して本を借りている場合、3月は返却のみのご利用となります。マイページの貸出一覧表と照らし合わせの上、3月中に全て返却するようご協力をお願いします。

ブックスタートのお知らせ

名護市で行われる乳児健診（前期）対象者への通知に、絵本と布製絵本バッグの引換券を同封しています。詳しくは、名護市立中央図書館ホームページをご確認ください。

◇場所 中央図書館 地階 AVホール

◇日時 3月17日(水)

午前11時～正午

(毎月第3水曜日)

※諸事情により、日程などが変更になる場合があります。その際は図書館のホームページでお知らせします。

図書館からのお願い

図書館にお越しになる際は、小学生以上の方はマスクの着用をお願いします。体調が優れない方、学級閉鎖などで自宅待機の方は、来館をご遠慮ください。

今月のオススメ本

『空をつくる』
村尾 亘 / 作・絵
小さい書房 / 出版

真つ青な空も、曇りの空も愛おしく感じてしまいます。



中央図書館ホームページ



問 名護市立中央図書館
53-7246

名護市の文化財

vol. 190

御嶽林のムクノキ (天然記念物未指定)

～名護・やんばるの自然と文化～

旧羽地村の東部に位置する真喜屋と稲嶺は、マジヤーカーカニク（真喜屋・兼久。カニクとは砂地の意）と称され、豊年祭などの年中行事は合同で行われてきた。この二つのムラの拜所には、「ムクノキ（棕木）」がイスノキやハゼノキ、モクタチバナなどの樹木と混生している。

ムクノキはアサ科の落葉樹で、日本各地の天然記念物や御神木となっている。葉の表裏にザラザラした毛があり、地域によっては紙ヤスリ代わりに家具や漆器の木地などを研磨するのに使われていた。国内では本州～九州、種子島、屋久島、沖縄島、国外では中国、朝鮮半島に分布する。県内においては低山地の自然林に生育し、名護市が分布の南限となる。自生地と個体数が限られることから、県版レッドデータブックで絶滅危惧種に指定されている。昨年11月の調査では、上之御嶽（真喜屋）と真照喜屋御嶽（稲嶺）の林内において、20本（8mを越える高木を14本）が確認された。最大のもは上之御嶽で樹高19m、幹径89cm、樹冠面積142㎡で

あった。43年前に行われた名護市御嶽林調査報告と比較すると、現在は樹高、幹径ともに生長し、周りの植生とともに安定的に発達していることが分かった。本種が御嶽林を構成する主要な高木であり、かつ植物地理学上貴重であることから、名護市の自然の宝として、これからも地元の方々に大切に守られていくことを望む。

名護市文化財保存調査委員 阿部篤志



問 ▶ムクノキの大木と枝葉(上之御嶽)
名護市教育委員会文化課 文化財係
53-3012



経済金融活性化特区・
情報特区の企業と雇用
令和3年1月末現在

企業数 48社
雇用者数 1,222人

特区で働こう!

『株式会社琉球若草』



インタビューを受ける東江さん

今月は、名護市産業支援センターに入居している「株式会社琉球若草」の取締役 総務部長の東江康志さんにお話を伺いました。

何をしている会社?

弊社は商業広告全般、総合印刷広告業を行っています。広告メディアの選定、プランニングからデザイン、原稿作成、写真撮影、印刷、WEBサイトのドメイン取得から公開まで、一貫して広告関連の業務を行っています。現在は県内北部地域をメインとして活動しており、これから中南部も視野に営業を強化していく予定です。

名護市産業支援センターでは当初1階の事務所のみで営業していましたが、社員が増えたことにより、センター3階にも事務所

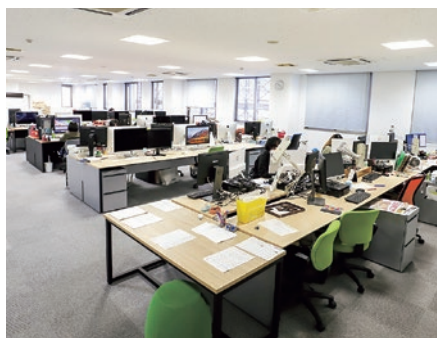

オフィス内の様子

を開設し、そちらでは「データベース部」とデザイン制作部が業務を行っています。

お仕事の内容は?

前身の株式会社若草印刷の名護事業所の立ち上げ時から入社して今年で13年目になります。入社当初はデータベース部で、本社がある群馬県のチラシデータの管理をメインに原稿の入力や写真の管理を行っていました。まだ社員数も少なかった状況で、外部との窓口業務や営業なども兼任し、幅広い業務を経験してきました。

平成27年に株式会社琉球若草が設立され、現在は総務業務と会社全体の管理を行っています。社員をサポートする業務ですので、核となる印刷業務のことはもちろんですが、最近では印刷

広告業にも新型コロナウイルスの影響があり、社会情勢や日々のニーズをチェックするように心掛けています。

コロナ禍の現在、弊社では新しい生活様式で役立てていただけるようオリジナルマスクケースやフェイスシールドも製作しています。

今後の目標は?

今年の6月に、名護市豊原に現在建設中の印刷工場が完成します。これまで群馬の工場で印刷していましたが、これからは天候による配送遅延の恐れも減り、全て県内で内製化することで、商品をより安全にスピーディーにお客さまの元へお届けすることができそうです。将来的には印刷機械のオペレーターとして、10人程採用したいと思っています。

今後の展開は?

時代のニーズに沿った商品の提供はもちろんのこと、弊社だからこそできるお客さまの利益になるご提案をこれからも続けていきます。また、工場ができることにより、名護市および北部地域全域へより一層の地域貢献ができるよう努めていきます。

会社のPRポイント!

オリジナルWEBサイトを「NAGOS OKINAWA」を運営しています。名護市に特化した情報発信サイトです。今後も名護市の魅力を伝えていきたいと思っています。

ご意見・ご感想をお寄せください

地域経済部 商工・企業誘致課 企業誘致係
TEL.0980-53-7530 FAX.0980-53-7522

お問い合わせ先

特定非営利活動法人NDA
TEL.0980-55-3333 FAX.0980-55-3332
メールアドレス.info-nda@nda.city.nago.okinawa.jp

NAGOS OKINAWA

飲食店やおすすめ絶景スポットなど、名護市の見逃していた“場所”を『NAGOS OKINAWA』で見つけてみませんか? 名護市をよき楽しみため、ぜひチェックしてご利用ください!



WEBでも情報発信しています!

■ NDAホームページ
<http://nda.city.nago.okinawa.jp/>

■ 地域経済部 商工・企業誘致課 企業誘致係
<http://www.city.nago.okinawa.jp/soshiki/syoukoukankou/keizai/>

なお、令和3年2月以前に発行された納付書でコンビニ収納用バーコードの印字がされていない納付書や取扱期限が過ぎた納付書など一部使用できない場合もあります。

詳細は名護市ホームページをご覧ください。

20歳になったら国民年金

問 市民課 窓口係(年金担当)

☎ 53-1212(内線174/175)

20歳になった方へ日本年金機構から、国民年金に加入したことをお知らせします。20歳になってから、約2週間以内に「国民年金加入のお知らせ」が送付されます。「年金手帳」(別途送付されます)は保険料納付の確認や将来受け取る際に必要となるので、大切に保管してください。

約2週間程度経過しても「国民年金加入のお知らせ」が届かない場合、国民年金の加入手続きが必要なため、市役所、または名護年金事務所で手続きをしてください。

オートバイや軽自動車の抹消・名義変更手続きはお済みですか

問 税務課 市民税係 ☎ 53-1212(内線182)

軽自動車税(種別割)は、4月1日現在の所有者に年額が課税されます。月割りや還付の制度はありません。

- 車両を譲ったとき
- 使用不能で処分するとき
- 他市町村へ住所変更したとき

これらの場合はお早めに手続きをしてください。手続き場所は車両区分により異なります。

●軽自動車

問 軽自動車検査協会 ☎ 050-3816-3126

●軽二輪・二輪小型(125cc超のバイク)

問 陸運事務所 ☎ 050-5540-2091

●原付自転車(125cc以下のバイクなど)

問 名護市役所 税務課 市民税係



暮らしいきいき 情報ぼっくす

どを郵送しますので、窓口へお越しになる必要はありません。

切り替えの注意と納税相談

令和3年度当初の短期証更新については郵送で行いますが、今後の更新については未定です。特別の事情により国保税の納付が困難な場合、お早めにご相談ください。

国民健康保険税の減免・軽減について

問 国民健康保険課 保険税係

☎ 53-1212(内線274/152)

新型コロナウイルス感染症の影響により事業収入や給与収入などが一定以上減少した方(世帯の生計維持者)は国民健康保険税の減免の対象となる可能性があります。名護市ホームページまたは電話でご確認ください。郵送による申請も可能です。

締め切り…3月31日(水)※当日消印有効
また、倒産、解雇、雇い止めなどの理由で退職となった方は、国民健康保険税が軽減される可能性がありますので、お問い合わせください。

後期高齢者医療保険料がコンビニで納付できます

問 国民健康保険課 後期高齢者医療係

☎ 53-1212(内線195)

これまで金融機関のみでの取り扱いであった後期高齢者医療保険料がコンビニエンスストアでも納付できるようになりました。スマートフォンのLINEアプリ、PayPayアプリを利用した決済も可能です。☑

生活・安全

令和3年度市民税・県民税兼国民健康保険税の申告について

問 税務課 市民税係 ☎ 53-1212(内線187)

令和3年度(令和2年分)の申告受け付けを3月15日(月)までイオン名護店(専門店側イベント広場)で行います。詳細については市民のひろば1月号もしくは名護市ホームページをご確認ください。会場への入場制限を行いますので、ご理解とご協力をよろしくお願いいたします。

※新型コロナウイルス感染症拡大防止のため、市民税・県民税申告書の郵送提出や所得税の確定申告書のe-Taxによる提出にご協力ください。e-Taxの詳細内容については、国税庁ホームページをご確認ください。また今後の感染状況などにより、申告会場や受付時間に変更になる場合がありますので、あらかじめご了承ください。

3月は国民健康保険被保険者証の切り替えの時期です!

問 国民健康保険課

☎ 53-1212(給付係:内線154/157)
(保険税係:内線152/153)

3月中に令和3年度の被保険者証(そら色)への切り替えが必要です。

国保税を納期限内に完納している世帯には、3月中に新しい被保険者証を簡易書留にて郵送します。

新型コロナウイルス感染症拡大防止のため、国保税を滞納してる世帯には、令和3年6月末期限の短期被保険者証な ☑

広告

貧血・むくみ・産後うつ・不眠・抜け毛・乳腺炎・母乳不足・二人目不妊・・・

産前産後の不調・母乳育児のお悩みなら

屋嘉比薬局

ご来店の際『市民のひろば』を見たとお伝えいただくと
おすすめ商品のサンプルをプレゼント!(なくなり次第終了)



名護市城 2-1-28(名護十字路・名護市営市場向かい) TEL.0980-52-2053 <https://yakabi.jp>

ラジオFMやんばる「こんにちは赤ちゃん」で子育て情報を発信中! 詳細はHPへ



広告は、広告主の責任において掲載しているものです。広告掲載料の一部は、名護市子ども夢基金に積み立てられます。

としたパネル展を開催します。また児童生徒が対象の福祉事業所の紹介や作品展も企画しています。ご来場お待ちしております。
期間…3月26日(金)～4月1日(木) 午前10時～午後4時
 ※3月29日(月)は閉館日のためお休みです。
場所…名護市立中央図書館 地階 展示ホール

GODACオンライン特別展「海の生物多様性」開催

問 GODAC(国際海洋環境情報センター)
☎ 50-0111

私たちの暮らしとさまざまな形で深くつながっている海の生き物と生態系。生物多様性って何だろう?どうして大切なもの?GODACのオンラインコンテンツやライブ配信を通して一緒に考えてみよう。

また、家族で「海の生物多様性」について学ぶ学習キットを、ドライブスルーで配布します。詳細はGODACのホームページをご覧ください。

期間…3月23日(火)～4月4日(日)
場所…GODAC(名護市宇豊原224-3)

海岸クリーンアップボランティア活動

問 名護市エコステ3Rなごころ **☎** 43-0254

内容…海岸清掃
日時…3月13日(土) 集合:午前9時15分 開始:午前9時30分～正午頃
場所…名護市屋我地島内
集合場所…真喜屋運動公園
対象…小学生以上 ※小学生は、保護者同伴
定員…30人(要予約) **参加費**…無料
持ち物…軍手・飲み物・防寒着・タオル
服装…汚れてもいい服装(長靴・かっぱなど)
特典…小学生以上には、ボランティア証明書を発行&沖縄美ら島財団の支援事業より沖縄美ら海水族館入館チケット引換券プレゼント

3月分(4月納付分)から協会けんぽ沖縄支部の保険料率が変わります

問 全国健康保険協会(協会けんぽ)沖縄支部
☎ 098-951-2246

健康保険料率…9.97%(現行)→9.95%(令和3年3月分～)

介護保険料率…1.79%(現行)→1.80%(令和3年3月分～)

※任意継続被保険者の方の保険料率は令和3年4月分(4月納付分)から変更となります。

※健康保険料率は加入している都道府県支部ごとに異なります。

がん体験者によるピアサポートを行っています

問 沖縄県地域統括相談支援センター(琉球大学病院がんセンター内)

☎ 098-942-3407

ピアサポートとは、がん患者さんやご家族の不安や心配ごとをがん体験者(ピアサポーター)が同じ立場で聴いたり体験をお話したりする活動です。体験したからこそ分かり合えることがあります。お気軽にご相談ください。

受付…平日:午前9時～午後5時(対面・電話相談可/無料)

※曜日によりピアサポーターの在室時間が異なります。まず、お問い合わせください。

📖 催し物・講座

「世界自閉症啓発デー・発達障害啓発週間」関連パネル展のお知らせ

問 社会福祉課 障がい支援係(名護市子ども支援専門部会)

☎ 53-1212(内線209)

毎年4月2日は「世界自閉症啓発デー」(4月2日～8日は発達障害啓発週間)です。これに関連して、自閉症をはじめとする発達障害について理解を深めることを目的

🏠 福祉・健康

くらしと仕事の応援センターさぼんちゅ&名護市社会福祉協議会出張相談会

問 くらしと仕事の応援センターさぼんちゅ(名護市役所 西棟裏プレハブ)

☎ 53-1212(内線244)

さぼんちゅでは、幅広く困りごとの相談を受け付けています。市役所へ足を運ぶのが困難な方、ぜひご相談ください。友人、知人など一緒にでもOKです。

※屋部支所開催は、庁舎建て替えのため屋部公民館での開催になります。

相談日程(3月)

月	相談日	相談場所	相談内容
3月	9日(火)	羽地支所 我部祖河地区会館	生活全般・各種制度 就労・ひきこもり 家計相談・借金 子どもについて
	16日(火)	久志支所 豊原地区会館	学習支援・生活保護 住まいについてなど
	23日(火)	屋我農村集落 総合管理施設	秘密は厳守します!

相談時間…午前10時～正午
 午後1時～午後3時30分

新型コロナウイルスワクチン接種のお知らせ

問 健康増進課

☎ 53-1212(内線158/143)

現在、市民の皆さまへワクチン接種を実施できるよう準備を進めています。

ワクチンの供給が可能となりました対象者の皆さまには、接種券を郵送します。

接種券が届きましたら、説明書をご確認いただき、無くさないようご注意ください。



広告

きょうだい3人、
引き継ぐ家は
ひとつだけ。



不動産相続の
相談窓口

新垣産業(株)不動産部 **☎** 0120-66-8815

「相続」を
「争続」に
しない方法
あります!

お墓の所有者を探しています

問 用地課 用地補償係 ☎ 53-1212(内線342)

名護市は、名護市役所東側に位置する千眼寺周辺で公園整備事業を計画しています。現在、事業対象地の取得と計画予定地内にある物件(墓)の移転補償を進めています。

計画区域内の複数の墓については、その所有者または管理者が不明なものがあるため、情報提供を求めています。

該当する物件には看板を設置していますので、情報をお持ちの方は、用地課までご連絡をお願いします。

情報提供をお願いする物件は下図の赤線内にあります。

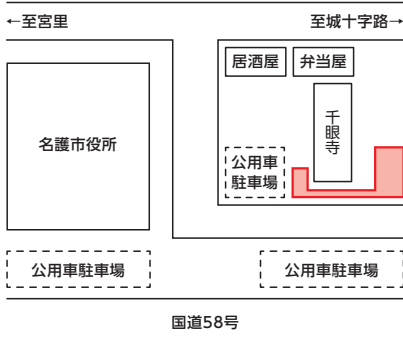

聖火リレー名護市ミニセレブレーションの観覧応募について

問 文化スポーツ振興課 市民スポーツ係

☎ 53-5431

東京2020オリンピック聖火リレーの実施に伴い、聖火をお披露目するミニセレブレーションを嘉陽区の美ら島自然学校で行います。観覧希望者は事前応募が必要ですので、応募要項をご確認の上、応募してください。

開催日…5月1日(土)

会場…美ら島自然学校(名護市字嘉陽41番地)

応募人数…100人

※応募人数を越えた場合は抽選。

応募期間…3月10日(水)～31日(水)

応募要項配布場所…名護市民会館、名護市役所総合窓口、各支所窓口

※名護市ホームページからもダウンロード可



北部法人会 社会貢献活動公開講演会

問 公益社団法人沖縄北部法人会

☎ 54-3120

日経WOMANウーマンオブザイヤー2019大賞などを受賞し、「ガイアの夜明け」に出演した話題の経営者の講演会を開催します。

テーマ…逆境に負けない強い中小企業の在り方～with コロナ after コロナの時代に向けて～

日時…3月18日(木) 午後3時～午後4時30分

場所…ホテルゆがふいんおきなわ(名護市字宮里453-1)

講師…中村 朱美氏(株式会社minitts 代表取締役)

対象…どなたでも参加可能

定員…100人 ※要事前予約

参加費…無料

その他

QRコードでマイナンバーカードを申請できます

問 市民総務室 ☎ 53-1212(内線168)

マイナンバーカードをお持ちでない方へマイナンバーカード申請用のQRコード付き交付申請書を順次送付しています。

QRコードを読み取り、スマートフォンで簡単に申請ができます。また、令和3年3月までに申請した方は、「マイナポイント」の申し込みが可能です。この機会にカードを申請し、マイナポイントを取得されてはどうでしょうか。

※QRコード付き交付申請書は「地方公共団体システム機構」から送付されます。

詳細はこちらから

HP <https://www.kojinbango-card.go.jp/kofushinse/>

問 マイナンバー総合フリーダイヤル

☎ 0120-95-0178[5番]



税の道場

その11

こま とき のうぜいそうだん!
困った時は納税相談!

私たちの生活を支えるために重要な税金。納期内で納めることは、私たち国民の義務です。しかし、何らかの事情で納付が難しい場合にそのまま放っておくと、延滞金が増加され、気付いた時には高額になっていることも…。

また税金を納めてもらうために文書を送ったりする費用も税金が使われていますので、市税を納付できない場合は、ご相談ください。一定の要件に該当する場合は、猶予制度を受けることができる場合もあります。

問 税務課 納税係 ☎ 53-1212(内線323)

税金を支払うことが
難しい時は、
放置するのではなく、
相談することが
大切なんだね。



広告

贈り物には琉球ガラス



名護市為又 478(名桜ボウル向い)

TEL: 0980-54-2121 (年中無休 10:00 ~ 17:00)

※営業時間は状況によって変更する場合がございます



新型コロナウイルス感染症対策

問 健康増進課 地域保健係 ☎ 53-1212(内線158/143)

春は就職・進学・転勤など人々の移動が増え、多くの方々と接する季節です。新生活をスタートさせるため新型コロナウイルス感染予防を心がけ、マスクの正しい着用、手洗いや手指消毒の励行、3密の回避に加え、次のことにも気を配りましょう。

1

移動先の感染状況を国や自治体の発表、ニュースから確認しておきましょう

2

感染が拡大している地域からの移動、感染が拡大している地域への移動は控え、移動範囲を限定しましょう

3

交通機関や店舗では混雑時間を避け、車内での会話を控えめにしましょう

4

感染が疑われる場合に備え、いつ、誰と、どこで会ったかをメモしておきましょう

5

出かける2週間前後の健康管理に気を配りましょう

6

出先での会食は4人以下、2時間以内を守り、飲酒の量を控えましょう

名護市新型コロナ感染症患者数(令和2年4月~令和3年1月)

4月	7月	8月	9月	10月	11月	12月	1月	累計
2人	2人	25人	6人	16人	22人	112人	163人	348人

体調不良時は外出を控え、早めにかかりつけ医へ相談、または県コールセンターに相談してください。 **24時間対応**

問 新型コロナウイルス感染症相談窓口 ☎ 098-866-2129

みんなの掲示板

▶ 沖縄・名護ジュニアコーラス定期演奏会
オンラインライブ配信 日時: 3月27日(土)午後6時 沖縄・名護ジュニアコーラス
ブログ内にて視聴方法を当日公開
問 野原 ☎ 090-3419-7232

▶ 令和2年度宮里病院 認知症疾患医療センター講演会
内容: 医療につながらないケースを結びつけるには 日時: 3月12日(金)午後6時~
YouTube配信 詳細は宮里病院ホームページか電話でお問い合わせください。
問 宮里病院 ☎ 53-7772

みんなの掲示板への投稿を募集中です。毎月1日から先着順。1件につき100字以内。
問 企画政策課 広報係
☎ 53-1212(内線335) FAX 53-6210

お詫びと訂正

2月号の5ページに掲載したくらしと仕事の応援センター「さぼんちゅ」の電話番号は正しくは53-1212(内線244)です。また、2月号の7ページに掲載したひきこもり家族会の電話番号は正しくは090-4514-7984です。関係者にご迷惑をおかけしましたことをごにお詫びし、訂正いたします。

地域いちば情報

- **ぴんぷん日曜朝市**
日時 第2、4日曜 午前6時~午前9時
場所 ひんぷんガジュマル南側広場
- **宮里区朝市**
日時 第3日曜 午前7時30分~午前10時
場所 宮里区公民館
- **勝山軽トラ市**
日時 毎月第4日曜 午前8時30分~正午
場所 (有)勝山シークワサー構内

あなたの墓地は、あなたの名義ですか?

問 「令和2年度沖縄県における所有者不明土地に起因する問題の解決に向けた相談窓口」事務局

☎ 0570-066-667 (毎週水・木曜日 午前10時~午後5時)

沖縄では先の大戦により、所有者を証明する書類が焼失してしまった土地が多くあります。少しでも心当たりのある方は所有者不明土地の無料相談会へご参加ください。

日時... 3月6日(土)、3月11日(木)、3月14日(日)、3月21日(日)

※事前予約制

会場... お住いの近隣地域 司法書士事務所 所で実施予定です。

詳細は事務局へお問い合わせください。

広告

楽しく速読が出来る 楽読(らくどく)教室

誰でも2~7倍速く本が読めるようになる

(個人差あり) 通常1回(60分)

5,000円のレッスンを初回のみ3,000円

で体験できます(要予約)

自宅でオンライン受講も出来ます。

場所 名護市東江1-6-18

楽読名護スクール

電話 090-7457-3476(岸本)

メール nago@rth.co.jp



ネットワークやセキュリティ
のごことならお任せ下さい!

ICTソリューション提案

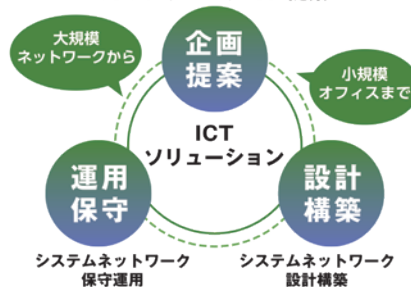

システムネットワーク 保守運用 / システムネットワーク 設計構築

~ TCOM - always clients first ~
トラストコミュニケーション株式会社

TEL: 0980-50-0140

☎ info@ml.tcom.co.jp

あけみお司法書士事務所

お気軽にご相談ください。

司法書士 金城哲成 行政書士 金城哲志

相続や遺言書の相談・手続

土地や建物の登記 会社の設立・変更登記

法人登記 家庭裁判所提出書類の作成

契約書の作成 法律相談

司法書士は、皆様の暮らしの権利と財産を守る
身近な法律家です。

☎ 0980-53-3461

名護市港1-14-18

有料広告を掲載しませんか？

申込締切
3月12日(金)
※必着

市民のひろば

広告サイズ(縦×横) ア 70mm×60mm イ 70mm×190mm ウ 135mm×195mm(広告左側に綴じ穴ができます)
※ア・イは1回の申請で12カ月・6カ月連続掲載が可能です。

広告掲載期間 ①通年(2021年5月号～2022年4月号) ②第1期(2021年5月号～10月号)
③1カ月単位(第1期2021年5月号～10月号の中から希望する月を記入し、申請してください)

サイズ別広告掲載料(税抜き)	サイズ/料金	①通年(12カ月連続)	②第1期(6カ月連続)	③1カ月単位
第2期(2021年11月号～2022年4月号)の募集は8月頃に行います。ただし、今回の募集でア・イの広告枠が全て埋まった場合、第2期はウのみ募集します。	ア	90,000円	45,000円	9,000円
	イ	250,000円	125,000円	25,000円
	ウ			40,000円

ホームページバナー

規格(縦×横) 60ピクセル×190ピクセル
50KBYTE以内、GIF形式

広告掲載期間 通年(2021年5月～2022年4月)
第1期(2021年5月～10月)

広告掲載料(税抜き) 80,000円
45,000円

名護市ホームページから必要書類をダウンロードし、必要事項を記載の上、提出してください(メール、郵送、窓口での提出いずれも可) 枠数を超える応募がある場合、審査を経て優先順位の高い広告を掲載します。優先順位が決定しがたい場合はくじ引きなどにより選定します。詳細はホームページをご確認ください。詳細はこちら▶

問 企画政策課 広報係 ☎ 53-1212(内線335) HP <http://www.city.nago.okinawa.jp/municipal/2018072800112/>



3月・4月は市民課窓口が大変混み合います

混雑予想カレンダー

	日	月	火	水	木	金	土
3月	14	15 人	16 人	17 人	18 人	19 人	20 人
	21	22 人	23 人	24 人	25 人	26 人	27 人
	28	29 人	30 人	31 人	1	2	3

	日	月	火	水	木	金	土
4月	28	29	30	31	1 人	2 人	3 人
	4	5 人	6 人	7 人	8 人	9 人	10 人

人 比較的すいている
人 混んでいる
人 非常に混んでいる
人 年間でも最も混み合います

マイナンバーカードを利用して、お近くのコンビニで住民票や印鑑証明書などの証明書交付ができます。



繁忙期についてお客さまへお願い

左のカレンダーを参考に、混雑が予想される日と時間を避け時間に余裕をもってお越しください(混雑状況は手続き内容・時間帯・天候などによっても異なります)。

住民異動の届出期間について

転入・転居の届出は住所を移した日から14日以内。転出はその住所を出るまでの間にあらかじめ届け出ることができます。

本人確認を行います

マイナンバーカード、運転免許証などの本人確認書類をご持参ください。また住所異動などの手続きを代理人が行う場合は委任状(委任者が自筆押印したもの)も必要です。

業務時間

午前8時30分～午後5時15分
※マイナンバーカードを利用した転入の受け付けは午後4時30分まで
※証明発行は午後5時45分まで(本庁のみ)

特に混み合う時間帯

午前11時～午後2時、午後4時30分～午後5時

各支所でもお手続きができます

各支所の業務時間は午前8時30分～午後5時15分です。マイナンバーカードを利用した転入手続きや介護保険など、一部お手続きできない業務もありますので各支所までお問い合わせください。

羽地支所 ☎ 58-1221 屋部支所 ☎ 52-2610 久志支所 ☎ 55-8102 屋我地支所 ☎ 52-8957